Fundado el 14 de Enero de 1917
AÑO XXVIII N.o 9,736

LA NACION

(EMPRESA PERIODISTICA "LA NACION" S. A.

TIEMPO PARA SANTIAGO
HOY: Tiempo alterado.

EDICION DE 16 PAGINAS

SANTIAGO DE CHILE, MARTES 1.o DE AGOSTO DE 1944

PRECIO EN TODO EL PAIS: UN PESO

FUERZAS AMERICANAS CONQUISTARON AVRANCHES Y GRANVILLE

Los rusos cruzaron el Niemen y avanzan sobre Prusia Oriental

3.000 AVIONES AMERICANOS REALIZARON UNA CUADRUPLE INCURSION CONTRA LOS NAZIS

ATACARON OBJETIVOS DE MUNICH, LUDWIGSHAFFEN, AEROPUERTOS DE FRANCIA Y LOS POZOS DE PLOESTI

LONDRES, 31. — (U. P.). — (Por Walter F. Cronkite). — Unos 3.000 bombarderos pesados y cazas norteamericanos de Gran Bretaña e Italia, lanzaron un cuádruple ataque hoy contra los nazis, concentrándose los primeros, en objetivos en la zona de Münich y Ludwigshaffen y aeródromos en Francia, y los de la península mediterráneo, en las instalaciones petroleras de Ploesti y Bucarest.

Casi todos estos ataques se efectuaron por medio de instrumentos debido a las densas nubes; hubo oposición aérea para los de la 15.a Fuerza Aérea, pero los de la 8.a no encontraron aviones en parte alguna quedando librados enteramente a las defensas de tierra que fué más intensa en algunos puntos que otra. Algunas de las fortalezas que atacaron Munich avistaron formaciones enemigas a la distancia, pero sus ataques no se materializaron. El fuego antiaéreo fué responsable de la pérdida de 16 bombarderos y cuatro cazas de los que salieron de Gran Bretaña; no se tienen datos relativos a las pérdidas de los que salieron de Italia.

Informan los pilotos que los cazas que salieron de este país que en algunos casos los nazis les lanzaron aviones de combate impulsados por cohetes, que difieren de los propulsados por aire comprimido en que el oxígeno que ayuda a su desplazamiento va a bordo en una combinación química con otros elementos y no es tomado del aire que atraviesa la máquina como en el caso de los últimos.

LOS OBJETIVOS DE LA 15.a FUERZA AEREA

Unos 500 bombarderos del tipo Liberator y fortalezas volantes del Comando del general Ira Eaker, despegaron nuevamente hoy a sus bases desde Italia y llegaron sobre Rumania para demoler nuevas instalaciones petroleras nazis, y completar la destrucción de otras.

Bombardearon la refinería de petróleo de Prahova y los depósitos de combustible de Morgasaia, en Bucarest. En torno a Ploesti bombardearon los depósitos de Targoviste y la refinería de la Creditul; además, arrojaron sus pesados proyectiles sobre un tercer objetivo no identificado. En ambos puntos hubo impactos directos, desprendiéndose de los blancos gruesas columnas de humo.

MAS DE 2.000 AVIONES EN EL ATAQUE A ALEMANIA

Dos mil doscientos aviones de la 8.a Fuerza Aérea, incluyendo más de 1.200 bombarderos pesados y casi 1.000 cazas Mustang, Lightning y Thunderbolt, efectuaron hoy el 5.o ataque en tres semanas contra el importantísimo centro ferroviario para las líneas de norte a sur, que es Munich. Dos de estos ataques comprendieron no menos de mil máquinas, pero el de hoy fué el más violento ya que el comunicado cuida de especificar que fueron "más de 1.200 fortalezas y Liberators" las que participaron.

Los alemanes reconocieron el ata

(PASA A LA PAG. 8)

LA COCINA ELECTRICA
ES LIMPIA Y ECONOMICA
VEA UNA
SPLENDID
EN
Avda. Bdo O'HIGGINS
1434
MIGUEL YAIKIN
FACILIDADES de PAGO

Combaten en los suburbios de Varsovia y en las calles de Kovno.- Ocuparon Yelgava

CONQUISTADOS LOS 3 BASTIONES DE CAP. POLACA

MOSCU, 31.— (UP).— (Por Meyer S. Handler). — El mariscal Stalin anunció otra serie de aplastantes victorias en tres órdenes del día, mientras el Ejército Rojo se vacía a través de las rotas defensas alemanas, desde los Estados Bálticos hasta Varsovia, donde las radios alemanas admitían hoy en sus transmisiones ataques en gran escala contra el suburbio industrial de Praga, que sólo se encuentra a poco más de 500 metros a través del Vístula, de la capital polaca propiamente dicha.

El comunicado del alto coman

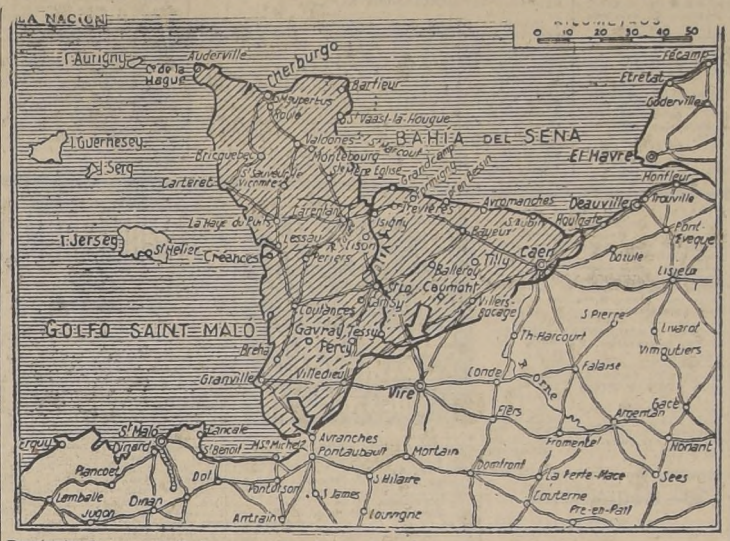

Prosiguiendo su arrolladora marcha hacia el mar, las fuerzas que comanda el general Bradley tomaron por asalto el puerto de Granville y la estratégica ciudad de Avranches, al pié de la península de Cotentin

do, que anota un total récord de 2,140 localidades habitadas

(PASA A LA PAG. 6)

Otras tropas tomaron Torgni-sur Vire y se unieron al 2.o Ejército inglés

Saint Martín des Bocages ocupado por los ingleses

COMANDO SUPREMO ALIADO, martes 1.o (U. P.).—(Por Phil Ault). — Las fuerzas blindadas norteamericanas, coronando uno de sus más brillantes ataques de esta guerra, ocuparon Avranches, en el umbral de la Bretaña, el lunes, y se apoderaron del buen puerto de Granville, sobre el Atlántico, al cabo de una arrolladora ofensiva, que les valió un avance de 70 kilómetros en siete días, y que se cree aún continúe por las llanuras bretonas.

Aunque toda la línea alemana ha quedado flanqueada, y ocho divisiones nazis han sido diezmadas o gravemente maltrechas, los alemanes siguen contratacando ferozmente al eje de la línea norteamericana, al sur de Saint Lo esforzándose desesperadamente por estabilizar su frente.

Bajo la presión de la segunda

(PASA A LA PAG. 6)

FATH HERMANOS Y CIA. LTDA.

RELOJERIA OMEGA
AHUMADA 334
(Sucursal)

Avisan a su distinguida clientela que desde hoy 1.o de Agosto se trasladaron a su casa principal.

RELOJERIA SUIZA
FATH HERMANOS y Cía. Ltda.
Ahumada 172 - 174

AIDA PORTUGUES G.

Saluda atentamente a su distinguida clientela y al público en general, y tiene el agrado de avisar que hoy Martes 1.o de Agosto inaugura la nueva SECCION MENAJES, en la que venderá catres, colchones, frazadas, colchas, manteles, toallas, etc., siempre en su local de

ROSAS 1084
Casi esquina Bandera.
GRANDES FACILIDADES DE PAGO
Atención personal de su dueña

EL AMIGO DE LOS SANTIAGUINOS
Pepito
LES ESPERA HOY EN LA
INAUGURACIÓN DE LA
taberna Capri
SAN ANTONIO 541-S • FONO 32813

PLANCHAS DE ZINC
PARA TECHO, GALVANIZADAS, DE UN SOLO CLAVO, PERFECTO ESTADO
a $ 5.60 EL KILO
DESCUENTOS A COMERCIANTES

PLANCHA DE 10 PIES . . .	$ 74.00 c/u	PLANCHA DE 7 PIES . . .	$ 52.00 c/u
PLANCHA DE 9 PIES . . .	$ 66.50 „	PLANCHA DE 6 PIES . . .	$ 44.50 „
PLANCHA DE 8 PIES . . .	$ 60.00 „	PLANCHAS CON DEFECTOS . .	$ 30.00 „

DESPACHAMOS A PROVINCIAS. PAGO ANTICIPADO

Estos precios serán mantenidos sólo por una quincena. Rogamos telegrafiar para reservar pedidos de importancia.
LOS DESPACHOS A PROVINCIAS NO TIENEN RECARGO. SE DAN BOLETO EN MANO.

LUIS A. VASQUEZ y Cía.
AHUMADA N.o 162 AL FONDO, BODEGA 1

AVISOS ECONOMICOS CLASIFICADOS

PROPIEDADES

$ 200.000.— BUNGALOW AV. LYON INMEDIATO A Pizarro. Dos dormitorios, baño instalado, living-comedor, dependencias, jardín. Terreno: 500 m2.

$ 200.000.— BARRIO ESCUELA DE CABALLERIA, bungalow moderno, 3 dormitorios, baño instalado, living, comedor; dependencias; jardín.

$ 270.000.— SAN GREGORIO INMEDIATO A LOS CEREZOS, bungalow recién terminado. 3 dormitorios con closets, baño completo, living con chimenea; comedor; porch; dependencias; jardín; entrada de auto. Deuda 65.000 Caja de Ahorros.

$ 280.000.— BUNGALOW RECIEN TERMINADO A cuadra y media de la Av. Irarrázaval. Living, comedor, 4 dormitorios, baño completo, dependencias, jardín; frutales; parrón; gallinero, terraza, garage.

$ 291.000.— AV. BROWN NORTE, CHALET RECIEN terminado, con renta: 520 m2. de terreno. Se compone de 3 dormitorios, baño completo, living, comedor; dependencias; jardín. Departamento independiente.

$ 320.000.— PROXIMO AV. IRARRAZAVAL Y SALVADOR, casa moderna, un piso, 4 dormitorios con closets, baño completo; living-comedor; dependencias; jardín; patio.

$ 330.000.— AV. HAMBURGO, BUNGALOW RECIEN terminado, aislado, 15 x 37 mts. Parquets sobre concreto, living con chimenea, comedor; 3 dormitorios con closets; baño completo de lujo, calefacción eléctrica; dependencias, jardín; entrada de auto.

$ 450.000.— ENTRE BREMEN Y AV. BERLIN, CHALET moderno, calefacción, parquets, 4 dormitorios con closets; baño de lujo; toilette visitas; living con chimenea; escritorio; comedor; dependencias; jardín; árboles frutales; parrón; gallineros; terraza; garage. Terreno: 20 x 37.50 metros.

$ 500.000.— CHACRA SANTA JULIA, DOS CUADRAS de Irarrázaval, bungalow recién terminado, calefacción central, parquets en toda la casa, chimenea; 4 dormitorios con closets; 2 baños instalados; dependencias; living; comedor; jardín; garage; subterráneo. Terreno: 15 x 50 metros. Deuda $ 200.000. Caja Hipotecaria.

$ 550.000.— AV. SANTA JULIA, BUNGALOW RECIEN terminado, estilo Georgian, calefacción central, chimenea, 4 dormitorios; 2 baños completos; closets; living; escritorio; comedor; dependencias; jardín; piscina; garage. Deuda $ 125.000 Caja Nacional de Ahorros.

SECTOR PROVIDENCIA—LOS LEONES:

$ 300.000.— CALLE SAN GABRIEL (FUNDO SAN Pascual) chalet terminándose, asísmico. Living con chimenea, escritorio, comedor, 2 amplios dormitorios; baño completo; toilette visitas; dependencias; jardín; entrada de auto. Deuda $ 135.000 Caja Hipotecaria.

$ 330.000.— PROXIMO AL PARQUE PROVIDENCIA, casa un piso, perfecto estado, 4 dormitorios, baño completo; hall; living; comedor; dependencias; 3 patios.

$ 450.000.— AV. COLON, CASAQUINTA ESQUINA rodeada de 1.800 metros. Cuatro dormitorios, baño instalado, living, comedor, dependencias; huerto frutal. Además tiene dos locales de renta.

$ 470.000.— CHALET RECIEN TERMINADO, CALLE Baztán (San Pascual). Construcción asísmica, 2 pisos calefacción central, 3 dormitorios, baño completo; living; comedor; dependencias; jardín.

$ 500.000.— CALLE RENATO SANCHEZ, BUNGALOW recién terminado, rodeado de jardín, calefacción central, chimenea, 4 dormitorios con closets; 2 baños instalados; living; comedor; hall; dependencias; bodega; garage. Deuda Caja Hipotecaria $ 100.000.

SECTOR CENTRAL:

$ 200.000.— CALLE ESPERANZA, CASA ANTIGUA, apta para industria 20 x 50 metros. Numerosas piezas, baño, cocina y 2 patios. Deuda $ 34.000. Caja EE. Municipales.

$ 200.000.— CASA DE ALTOS Y BAJOS INDEPENDIENTES, entre Av. España y Molina. Terreno: 15.70 x 51.60 metros. Deuda $ 24.000 Caja Hipotecaria.

$ 220.000.— ERASMO ESCALA, ANTES DE LIBERTAD casa de 2 pisos, antigua, 10 x 25 metros. Seis dormitorios, baño, hall; comedor; escritorio; dependencias.— Deuda $ 40.000. Particular.

$ 230.000.— TOESCA INMEDIATO A BASCUÑAN, casa en perfecto estado, 5 dormitorios, baño completo, living, escritorio; galería de vidrios; comedor; dependencias y patio. Deuda $ 101.000 Caja de Ahorros.

$ 260.000.— CALLE SAZIE CASA MODERNA UN PISO, 3 dormitorios, baño completo, living; comedor; dependencias; patio con parrón. Deuda $ 40.000 Caja Hipotecaria.

$ 300.000.— GRAJALES INMEDIATO A ESPAÑA, CASA bien tenida, 580 m2. de terreno. Cinco dormitorios, baño instalado, galería living; escritorio; comedor; dependencias; 2 patios.

$ 330.000.— AV. CUMMING PROXIMO A CATEDRAL, casa en perfecto estado, un piso, 500 m2. de terreno. Seis dormitorios, 2 baños instalados, gran living; escritorio; salita; comedor; amplias dependencias; 2 patios con parrón y frutales. Deuda Caja Hipotecario $ 80.000.

$ 520.000.— LIRA PROXIMO A DELICIAS CASA antigua, altos y bajos independientes: terreno 15 x 62 metros — Deuda Caja Hipotecaria $ 80.000.

$ 650.000.— ENTRE MONEDA Y AGUSTINAS, EDIFICIO moderno, recién terminado tres pisos independientes. Deuda $ 180.000 Caja Hipotecaria.

$ 800.000.— ALTOS Y BAJOS INDEPENDIENTES, frente al Parque Forestal. Terreno: 13 x 20 metros.— Deuda Caja Hipotecaria $ 60.000.

$ 950.000.— INMEDIATO A VICUÑA MACKENNA Y Plaza Baquedano, edificio recién terminado, lozas de concreto, calefacción central, 3 departamentos independientes. Deuda $ 120.000. Caja de EE. Particulares.

$ 950.000.— ESPLENDIDA RESIDENCIA ESTILO Francés, construcción totalmente asísmica, lozas de concreto, calefacción central, parquets; 5 dormitorios con closets, 3 baños instalados toilette visitas, living, escritorio; salita; comedor; dependencias; subterráneo; garage para dos coches. Entre Catedral y Santo Domingo. Deuda $ 220.000 Banco Hipotecario.

SECTOR RECOLETA Y BELLAVISTA:

$ 180.000.— A MEDIA CUADRA DE AV. RECOLETA, micros y góndolas, 2 casas sólidas recién terminadas, una con living, comedor, 2 dormitorios; baño; dependencias y patio. La otra igual pero sin living. Deuda 30.000— Ossandon.

$ 200.000.— SANTA FILOMENA, CASA UN PISO SOLIDA, comedor, escritorio; 6 dormitorios; 2 baños instalados; numerosas dependencias; 3 patios. Facilidades de pago.— Nueva York 25.

$ 580.000.— INMEDIATO AL FUNICULAR ESQUINA, chalet flamante, calefacción central y parquets. Hall, living, comedor escritorio, 5 dormitorios, 2 baños de lujo; toilette de visitas; dependencias; ascensor; jardín; patio y garage; terraza. Deuda 17.000 y facilidades de pago.— Ossandon.

SECTOR AL SUR DE AV. MATTA:

$ 65.000.— LADO CALLE CARMEN, CASITA UN PISO, sólida, con 3 piezas, dependencias y patio pequeño.— Ossandon.

$ 145.000.— LORD COCHRANE CASA UN PISO, SOLIDA, comedor, salón, 4 dormitorios; baño; dependencias; patio.— Nueva York 25.

$ 180.000.— ROBERTO ESPINOZA, CASA UN PISO 14 x 50 metros, apta para industria, con hall; comedor; salón; 8 dormitorios; baño; dependencias; patio y entrada de auto. Deuda 7.000.— Ossandon.

$ 230.000.— CAMINO A CERRILLOS, ANTES DEL Puerto Aéreo, 2 casas recién terminadas, asísmicas. Una con 5 piezas, galería, dependencias y baño; la otra con local; 2 piezas; baño; dependencias y amplio patio. Pavimentación pagada. Deuda 30.000.— Nueva York 25.

SECTOR AL PONIENTE DE AV. MATUCANA:

$ 120.000.— ENTRE DELICIAS Y AV. ECUADOR, CASA un piso, pequeña, sólida, recién terminada; living; comedor; 2 dormitorios; baño instalado; patio; dependencias.— Ossandon.

$ 150.000.— LADO 5 DE ABRIL, PROXIMO A ESTACIÓN Alameda, propiedad de renta, 20 x 55 metros, con casitas interiores y 2 a la calle. Deuda 5.000 y facilidades de pago.— Nueva York 25.

CARLOS OSSANDON G. - Nueva York 25

ALAMBRE
CAÑERIA
METAL DESPLEGADO
S. SACK
Sn. PABLO 1179
MORANDE 817

"LA NACION"
SERVICIO TELEFONICO

Presidente del Consejo .. .. .. Fono N.o	82336
Director	69474
Subdirector	82227
Gerente	60591
Jefe Crónica	67036
Jefe Avisos	88607
Portería	82222
Cables	82223
Crónica	82224
Deportes	82225
Talleres	82226
Fotografía	83740

VALOR DE LAS SUSCRIPCIONES

Anual	$ 320.00
Semestral	162 00
Trimestral	83.00
Extranjero (anual) ..	400 00
Norte y Sud América	340 00

CLASIFICADOS
INDICE DE AVISOS ECONOMICOS

1.—Alhajas, monedas y antigüedades.
2.—Automóviles, camiones y vehículos.
3.—Neumáticos, accesorios y garages.
4.—Arriendos buscados.
5.—Arriendos ofrecidos.
—Casas, chalets.
—Departamentos y piezas.
—Locales y oficinas.
6.—Abarrotes, comestibles y frutos.
7.—Arboles y plantas.
8.—Armas, caza y pesca.
9.—Artículos de escritorio, librerías e imprenta.
10.—Aves y animales.
11.—Belleza y peluquería.
12.—Compras y ventas. varias.
13.—Deportes, turismo y veraneo.
14.—Diversos.
15.—Educación.
16.—Fotografía, cine y útiles científicos.
17.—Ocupaciones buscadas.
—Empleados.
—Profesionales.
—Operarios.
—Domésticos.
18.—Ocupaciones ofrecidas.
—Empleados.
—Profesionales.
—Operarios.
19.—Residencias, hoteles, restaurantes.
20.—Materiales de construcción.
21.—Metales y minerales.
22.—Motores, maquinarias y artículos eléctricos.
23.—Máquinas de escribir y coser.
24.—Muebles, menajes y artículos sanitarios.
25.—Modas e interés para el hogar.
26.—Mudanzas y transportes.
27.—Negocios e instalaciones.
—Compra y venta.
28.—Objetos y animales perdidos.
29.—Personas buscadas.
30.—Préstamos, acciones y bonos.
31.—Productos medicinales.
32.—Propiedades compran.
—Quintas y sitios.
—Casas y chalets.
—Parcelas, chacras y fundos.
33.—Propiedades venden.
34.—Propuestas públicas y particulares.
35.—Radios e instrumentos de música.
36.—Remates voluntarios.
37.—Notificación y citaciones.
38.—Sastrería e indumentarias.
39.—Talleres y composturas.
40.—Judiciales.

AGENCIA DE "LA NACION"
PARA LA RECEPCION DE AVISOS ECONOMICOS
CIGARRERIA "EL RECORD" SAN DIEGO 1181 Teléfono 76839
FERIA MATADERO N.o 42
PORTAL EDWARDS 2745
CIGARRERIA SAN PABLO 3258
PELUQUERIA MAPOCHO 2674
PELUQUERIA PROVIDENCIA 1340
PASTELERIA CHILE IRARRAZAVAL 2897 frente Teatro HOLLYWOOD
ROBERTO CARRASCO MAULE 1006
RECOLETA 794
PELUQUERIA "PARIS" DOMINICA 835
LAVANDERIA INDEPENDENCIA 819
LAVANDERIA HIGIENICA
ALMACEN DE MUSICA HUMBERTO MUÑOZ SAN PABLO 15.

1.—Alhajas, monedas y antigüedades.

¡¡TRUST!! JOYEROS, COMPRO urgente brillantes, oro; platino; boletos. — Compañía 1029, teléfono 66394. 31 Agto

BRILLANTES, JOYAS, BOLETOS vendo y compro. Supero cualquier oferta. Ahumada 88, esquina de Nueva York. 31 Agt.

...O, JOYAS, BRILLANTES, PLATINO, plata, monedas antiguas, compramos, superando cualquiera oferta.— Bandera 86. 31 Agt.

¡¡¡CASA REAL!!! ORO, JOYAS brillantes, fantasías, compraventa, composturas, transformaciones. — Compañía 1025 frente Teatro Real. Fono 65855. 31 Agosto

NOVIOS: ARGOLLAS ORO 14 Y 18 kilates, macizas, grabadas, desde 160 pesos par.— San Diego 780.— Relojería Sportman. 31 Agosto

COMPRO BRILLANTES JOYAS Precios insuperables. Kardonsky. Estado 384. 31 Agosto

¡¡NOVIOS!! PARA ARGOLLAS FAbrica Sostin.— Nueva York 66. 31 Agosto

BOLETOS JOYAS, BRILLANTES, platinos, oro, plata, compramos. Superamos cualquier oferta.— Huérfanos 1121. 31 Agosto

3.—Neumáticos, accesorios y garages.

BATERIAS. VENDO — ARTURO Prat 22. 2 Octubre

5.—Arriendos ofrecidos.

ARRENDAMOS PROPIEDADES.— CAJA Propietarios, Santo Domingo 1249. 15 Feb.—45

ADMINISTRAMOS ROPIEDADES. — Caja Propietarios. Santo Domingo 1249. 15 Feb.—45.

PIEZA A CABALLERO O MATRIMOnio solo, con o sin pensión.— Compañía 2408. 2 Agto.

ARRIENDASE CASA 2 PISOS, O'HIGgins 2297 (barrio Independencia).— Tiene 4 dormitorios, baño, garage y dependencias. Verla y tratar de 15 a 17 horas. 5 Agosto

PIEZA AMPLIA PARA INSTITUción, arriendo en Club Social. — Compañía 1532. 4 Agosto

IMPERMEABLES
Y CASACAS DE CUERO
SURTIDO COMPLETO
FABRICA DE IMPERMEABLES
1260 ROSAS 1260
1.o-ag

7.—Arboles y plantas.

CRIADERO SANTA ROSA, AVENIDA Irarrázaval 1422, ofrece limoneros, naranjos, duraznos, damascos, paltos, guindos, higueras, perales, parras frambuesas, groselleros, kakies, variedades frutales, pinos macrocarpas. 1.o Agto.

ARBOLES FRUTALES: ARBUSTOS, plantas, ofrece Criadero Corrial. Alameda esquina Arturo Prat. Viveros en Renca, Lo Herrera, parcelas 22 y 23 y Buin. 31 Agt.

CRIADERO SANTA MARTA. — SAN Diego 2299, esquina Placer, teléfono 50677. Entrega inmediata: Eucaliptus, macrocarpas, especiales para cercos y toda clase frutales. 31 Agt.

9.—Artículos de escritorio, librerías e imprenta.

PLUMAS FUENTES, ENCENDEDOres, lápices; arreglo. Galería Alessandri 30. 29 Agosto

12.—Compras y ventas. —Varias.

BODEGA "LA CHINGA", COMPRA cueros de conejos y liebres, pagando los mejores precios en plaza.— Manuel Montt N.o 2899 (Estación Central), fono N.o 92546, casilla 2721. 10 Agto.

¡A 10 MESES PLAZO!
TERNOS Y ABRIGOS SOBREMEDIDA.
Entrega inmediata
La Sastrería ORINBERG San ANTONIO 470
y la Sastrería ARGENTINA San PABLO 1279
5 Agosto

S. SACK
FIERRO NACIONAL
REDONDO-CUADRADO-PLANO
SECCION ESPECIAL
Sn. PABLO 1179
MORANDE 817

COMPRO CATRES BRONCE Y de FIErro, usados, pago buen precio, envíe carta voy domicilio. Cumming 899 esquina Martínez de Rosas. 5 Agto

¡¡¡COMPRAMOS!!!.— DENTADUras, dientes sueltos, usados. Bandera 86. 31 Agosto

VENDO VIDRIERA GRANDE CON cristales importados.— Bandera 682. 3 Agosto

¡Para Banquetes!
Fiestas sociales y arriendo toda clase de servicios, acuda
Antigua CASA ACEVEDO
SAN PABLO 1009
TELEFONO 63037
1.o-ag.

14.—Diversos.

SEÑORA DUEÑA DE CASA, APROveche estas oportunidades: ternera por kilo, para guiso, $ 8.00; estofado, $ 8.00; cazuela, $ 8.00; chuletas, $ 10.00; pulpa con hueso, $ 14.80; cazuela de vaca, $ 8.00; puchero, $ 4.80; grasa picada, $ 4.80; grasa riñonada, $ 6.80.— Carnicería "Las Agustinas".— Agustinas 1930. Fono 65578. 1º Agosto

15.—Educación

HUMANIDADES RECUPERACION Agrupación Profesores "Manuel Bulnes". Profesores establecimientos fiscales.— Agustinas 972. Of. 645 — Vergara 66. 21 Octub.

ESFORZANDOSE PUEDE TERMINAR durante segundo semestre cualquier curso en Instituto Comercial Mixto "Alfredo Torrealba".— Huérfanos 1734. Matrícula diariamente, enseñanza individualizada. 1.o Agosto

CURSOS RAPIDOS, CONTABILIDAD, redacción, ortografía, taquigrafía, escritura máquina. Enseñanza completa, eficiente. Solicite prospectos. Instituto de Contabilidad fundado 1922. — Santo Domingo 1030 (cerca Puente). 4 Agt.

ACREDITADO INSTITUTO TECNICO, Santo Domingo 1307, esquina Teatinos. Cursos completos Comercio, Dactilografía, Telegrafía, Corte, Confección, Sastrería, Peluquería. Solicite prospectos. 7 Agto.

CURSOS COMERCIALES RAPIDOS, para jóvenes deseosos emplearse Junior, ayudantes oficina, secretarías, etc., aprenderán Dactilografía, Ortografía, Redacción, Correspondencia, Aritmética Comercial, Contabilidad.— Son económicos, eficientes, prácticos y se inician presente mes.— Bascuñán 260. 1.o Agto.

¡¡¡TRIUNFE UD.!!! ESCUELAS POlitécnicas Profesionales "Díaz-Gascogne". Reconocidas Supremo Gobierno. Treinta años fundación. Mecánica Dental (lucrativo). Modas (perfecto, fácil, elegantísimo). Peinados artísticos. Sombreros. Manicure. Bordados. Sastrería, etc. Internado ¡Apresúrese! Unicamente: Santo Domingo 670. 31 Agto.

SASTRERIA LA MENDOCINA
SAN DIEGO 255
TELEFONO 66665
Solicite un crédito

MEMORANDUM DE "LA NACION"

TURNO DE BOTICAS

Del 29 de julio al 5 de agosto:

Iberia, García y Cía., Estado 101; Baquedano, H. González Mapocho 2099; Alvarado, A. Segura, Compañía 2511; Rendic, M. Rendic, Bernardo O'Higgins 2709; Santa Ana, Veissmann y Cía., Catedral 1500; Puentes, F. Puentes, Matucana 643; Londres, L. Oyanadel, San Pablo 4101; Bremen, E. Pino, J. J. Pérez 5273; Iquique, L. Espinoza, Dolores—Iquique; Bulnes, L. Espinoza, Borgoño 311 (Población Bulnes); Venus, A. Palacios, Santo Dumont 589; Centenario, A. Tapia, Recoleta 2298. Chile, M. Berríos, Independencia 1708. Colón, R. Villalobos, Colón 1680; Bayer, M. Figueroa, Independencia 466; Arturo Prat, N. Rojas, Arturo Prat 698; Scott, B. Seselowski, Avenida Matta 1399; Franklin, C. Weissmann, Franklin 798; San Judas Tadeo, Aburto y Cía., Santa Elena 1344; La Sanitaria, A. Torres, Bascuñán 698; Esmeralda, Gil y Cía., Mirador—San Dionisio; Andes, P. Villalón, Gran Avenida 9065; El Llano, C. Videla, Gran Avenida 3458; Gran Avenida, Schawasberg y Cía., Gran Avenida 5693; Slava, P. Vuscovic, Avenida Ossa 13 (Los Guindos); Macul, Lagos y Cía., Avenida J. P. Alessandri 2053; San Jorge, L. Espinoza, Avenida Pedro de Valdivia 2883; San Crecente, S. Bulat, Avenida Italia 1501; Los Leones, S. de Baeza, Avenida Providencia 2415; Chiglino, M. Arriagada, Avenida Providencia 1413; Seminario, R. Gamboa, Semnario 101.

AGOSTO
1.o
MARTES
SANTOS DE HOY
Fe, Esperanza y Caridad
SANTOS DE MAÑANA
Alfonso

BOLETIN DEL TIEMPO

(Redactado a las 20 horas del día 31 de julio de 1944)

El tiempo se mantuvo variable y nuboso, con neblinas locales en la mayor parte del país. En la región austral se registraron precipitaciones locales.

APRECIACION GENERAL

Un nuevo mal tiempo afectará la región sur del país, y en la parte central habrá tiempo variable, existiendo también probabilidades de precipitaciones.

INFORMACIONES DE SANTIAGO

TEMPERATURA DEL AIRE (día 31).— Máxima: 14.0º Cº a las 15.55 horas. Mínima: 4.º Cº a las 5.5 horas.

HUMEDAD RELATIVA DEL AIRE (día 31).— Máxima: 100% a

LLAMADOS DE URGENCIA

Asistencia Pública, San Francisco 80 teléfono 68191; Posta N.o 2 de la Asistencia Pública, Maule esquina de Chiloé, teléfono N.o 85408; Posta N.o 3 de la Asistencia, Chacabuco esquina de Compañía, teléfono N.o 83838; Asistencia Pública Ñuñoa, Villagra esquina de Irarrázaval N.o 1017, teléfono N.o 61548; Asistencia Pública de Providencia, Manuel Montt N.o 803, teléfono 29053; Prefectura de Carabineros, Moneda esquina de Morandé teléfono 60151; Bombas 61171.

CRUZ ROJA DE LAS MUJERES DE CHILE
Independencia 339

Atenciones gratuitas para indigentes:
Policlínica: Curaciones y cirugía menor e inyecciones diariamente de 14 a 16 horas.
Dentística: Niños, lunes y miércoles de 9 a 11 horas.
Adultos: jueves de 9 a 11 horas.
Pediatría (Atención de niños): sábados de 14 a 16 horas.
Luz Ultravioleta, diariamente de 14 a 16 horas.

las 5.55 horas. Mínima: 66% a las 14.58 horas.
SOL (día 1.o agosto).— Salida: a las 7.34 horas. Puesta: a las 18.04 horas.
LUNA (día 1.o agosto).— Salida: a las 15.15 horas. Puesta: a las 4.47 horas. Fase: Luna llena el 4 de agosto.
OFICINA METEOROLOGICA DE CHILE.
Ministerio de Defensa Nacional.

18.—Ocupaciones ofrecidas

NECESITO CARPINTERO Y ALBAñiles.— Almirante Churruca 3152. 1.o Agosto

20.—Materiales de construcción

FIERRO ACANALADO, GALVANIzado.—Morandé 817. 31 Agto.

FIERRO REDONDO CONSTRUCCION. —Sack. 31 Agto.

PINTURA PASTA. SACK. 31 Agto. CEMENTO MELON.—SACK. 31 Agto.

FIERRO GALVANIZADO LISO. — 31 Agto.

ZUNCHOS LISOS, AMPOLLADOS. — San Pablo 1179. 31 Agto.

ZINC, ROBLE, PINO OREGON, DIferentes medidas; tablas piso; cielo nuevas, usadas; puertas standard, ventanas; galerías; sanitarios; cañerías; baldosas, parquet, etc. "Feria Materiales". General Bustamante 772. Fono 45184. 11 Agto

TALLERES "FENIX", PUERTAS ventanas.— San Antonio 816. 30 Agosto

FARMACIA de TURNO
permanente hasta la una de la madrugada
Andrade
DELICIAS 2902 Telef. 92340

S. SACK. BARRACA FIErro. San Pablo 1179. — Morandé 817. Precios bajos. 31 Agto.

LIQUIDO: TABLAS PISOS MACHIEMbradas, cuartones, viguetas y suples, álamos; pilastras, guardapolvos, roble varias medidas. ¡¡¡Consúltenos Precios!!! San Diego 743. 12 Agt.

PUERTAS, VENTANAS, MAMPARAS galerías, en existencia, para entrega inmediata. ¡¡¡Consúltenos precios!!! —San Diego 743. 12 Agt

$ 3.850, SALAS BAÑO COMPUESTAS de baño enlozado, silencioso Standard, lavatorio, bidett, porta-rollo, jabonera, pañera, embutis. Cañerías.— Manuel Montt 2852. Estación. 6 Agto.

FIERRO ACANALADO GALVANIZADO PRIMER USO
6'7'8'9 y 10 de N.º 24
REALIZA
S. SACK
SAN PABLO 1179

22.—Motores, maquinarias y artículos eléctricos.

SIERRA HUINCHA CIRCULAR, MOtor acoplado, véndese. Madrid 944. 26 Agto

MAQUINARIAS DE OCASION.— Huérfanos 2448 22 Agt.

TRANSMISIONES, EJES, DESCANsos, consolas, machones, poleas de acero "American" correas, uniones, pasta para correas, ofrece Kupfer Hnos., A. C.— Libertad 53. 2 Agosto

TALADROS, TORNOS, VENDENSE. Madrid 944. 30 Agto.

J. HERNANDEZ
EX CORTADOR DE LA SASTRERIA PEÑALBA
Atiende a su distinguida clientela, en
SAN FRANCISCO 290
CASA PARTICULAR
Hechuras finas para caballeros de Corte Moderno y Trajes sastre.
1.o-ag.

24.—Muebles, menajes y artículos sanitarios.

¡¡OCASION!! VENDO AMOBLADOS dormitorio, comedor, hall, muebles sueltos.— Delicias 2456 2 Agosto

MUEBLES FINOS, DIRECTAMENTE en la fábrica "La Ideal". Cochrane 1482. Exposición en San Diego 187, frente a Tarapacá. Amplios créditos sin recargo. Fono 52571 y 62625. 14 agosto.

¡¡¡COLCHONES!!! — "Colchonería Francesa", Refacciona colchones domicilio. — San Diego 9, teléfono 86259. 5 Agosto

COCINAS, LAVAPLATOS, BAÑOS, CAnales, cañones, cubetas, silenciosos, en rincón de las cocinas.— Chacabuco 21 M., fono 94532. 14 Agto.

PARA SANITARIOS
MERCERIA
GRAN BRETAÑA
Av MATTA 1072 al 1082
FONO 51760
13 Agosto

CATRES, COLCHONES, FRAZADAS, cubrecamas, coche-cunas, sillitas paseo, catrecitos baranda. Pagaderos mensuales.— Huérfanos 920, 4.o piso oficina 409. 1.o Agto.

URGENTISIMO, VENDO COMEDOR, piezas, 1.100; dormitorio terciado, 1.500; salita, 500; hall, 800.— Serrano 188. 9 Sept.

REGIO LIVING HALL, CON COJInes.—Santa Rosa 745. 31 Agto.

COMEDOR, LUJOSO, ENCHAPADO; muy elegante.— Santa Rosa 745. 31 Agto.

LINDO DORMITORIO TERCIADO con marquesa.—Santa Rosa 745. 31 Agto.

¡INCREIBLE, PERO CIERTO! NAdie puede venderle más barato, lindos amoblados de mimbre, fantasías, variados colores. Recontra barato. Cunas, cochecunas.— San Diego 33. 10 Agosto

VENDEDOR VIAJERO
OFRECE SUS SERVICIOS
Santiago - Pto. Montt
AV. CLUB HIPICO 1672
FONO 95193

DORMITORIOS, CUBIERTA ESPEJO, juegos bombé desarmables.— Santa Rosa 563. 2 Agosto

VENDO DORMITORIOS TERCIADOS, comedores bombé, juego hall, muebles sueltos.— Santa Rosa 563. 2 Agosto

OCASION VENDO URGENTISIMO dormitorios $ 380; otro 580; comedor, confortable, salita, marquesas, mesas, sillas, ropero.— Portugal 279. 2 Agosto

20 MESES PLAZO, DORMITORIOS, comedores, muebles sueltos.— Serrano 283. 2 Agosto

25.—Modas e interés para el hogar.

¡¡¡PIELES!!! CONFECCIONES, HEchuras, transformaciones. Trabajo perfecto. Precios módicos. "El Canadá".— Merced 301 12 Agt

SASTRERIA
JUAN JOSE JARA
HECHURAS FINAS CON FORROS DE SEDA DESDE $ 400
TRANSFORMO TERNOS EN TRAJES SASTRE $ 280
SE VIRAN TERNOS Y ABRIGOS
ATIENDO A DOMICILIO
PUENTE 638
FONO 87558.
3-ag.

EL "SOMBRERO ELEGANTE", LE ofrece siempre las primicias en sombreros, hechuras, transformaciones. Lindo surtido para regalos en cuellos, chorreras, fantasías, flores. Precios sin competencia.— Rosas 920. 6 Agto

$ 240.— JUEGO CAMA BORDADO crea color para dos plazas. Molina 96, esquina Manuel Montt. Estación Central. 15 Agosto

$ 145.— RICO CASIMIR NEGRO Y marino para traje sastre.— Molina 96. 15 Agosto

$ 58.— CREA BLANCA IMPORTAda medio hilo, ancho 2 metros. — Molina 96. 15 Agosto

$ 140.— MANTELERIA BORDADA con 12 servilletas.— Molina 96. 15 Agosto

$ 195.— JUEGO ROPA INTERIOR seda floreada.— Molina 96. 15 Agosto

PARA COMPRAR BARATO SABAnas, fundas, almohadones, colchas, sobrecamas, frazadas, visite negocio Molina 96. 15 Agosto

$ 55.— SOBRECAMA CRETONA satinada.— Molina 96. 15 Agt.

30.—Préstamos, acciones y bonos.

¿NECESITA DINERO? FACILITO cualquier cantidad, anticipando dinero por muebles, menajes completos de casa, cristales, pianos, radios, máquinas para industrias, automóviles o camiones. Si Ud. nos ordena la venta de ellos, financio cualquier negocio rápido.— Casa de Remates Nicanor Marticorena, Moneda 856, fono 68749. 31 Agosto

IMPERMEABLES A PRECIOS NUNCA VISTOS
Ofrecemos un extraordinario surtido para señoras, caballeros y niños.
Capas para colegiales. Mantas impermeables y de castilla

FABRICA MODELO EUROPEO de JOSE MEDVINSKY
1.o-ag
BENAVENTE 308
Nota. Bajarse en Alameda esq. Simón Bolívar Avenida Ricardo Franceses

LINGOTE GRIS PARA FUNDICION
N.º 1, 2 y 3
A PRECIOS BAJOS
S. SACK
Sn. PABLO 1179

31.—Productos medicinales.

FARMACIA "LA NACION", SIMON Bolívar 298. Una farmacia tan buena como la mejor del centro. Precios bajísimos. Teléfono 86075. 2 Agosto

CONTRA TOSES, BRONQUITIS, PECtoral "As". Base: Tiocol, Codeína. 31 Agosto

"GASTRISAN". RECOMENDADO para contrarrestar males estomacales como acidez, flatulencia, úlcera gástrica. Base: Anestisina, alcalinos. 31 Agosto

GRAJEAS PERSICAS, INDICADAS desinfección vías urinarias, como aporte, tratamiento gonorrea. Base: Hexametilentetramina Cubeba. 31 Agosto

CEREBROL, ESTIMULANTE EFIcaz, reanima personas debilitadas por exceso trabajo físico, mental. Base: Fósforo, fierro. 31 Agosto

ESTACION EXPERIMENTAL AVICOLA
Huevos para incubar procedentes aves importadas de Argentina.
Leghorn blancas
Leghorn morenas
Minorcas
Sussex Armiñadas
Orpington blancas
Rhode Island
Plymouth Rock blancas
Plymouth Rock barradas
Catalanas del Prat
Orpington leonadas.
DR. L. SCHMIDT HERMAN
Avda. Bernardo O'Higgins 2270
Monjitas 721 - Santiago
3-ag.

32.—Propiedades compran.

REPARAMOS PROPIEDADES. — CAJA Propietarios, Santo Domingo 1249. 15 Feb.

COMPRAMOS PROPIEDADES.— CAJA Propietarios, Santo Domingo 1249. 15 Feb.

33.—Propiedades venden.

VENDEMOS FUNDOS.— CAJA Propietarios, Santo Domingo 1249. 15 Feb.

VENDEMOS PROPIEDADES.— CAJA Propietarios, Santo Domingo 1249. 15 Feb.

VENDEMOS FUNDOS. — CAJA Propietarios, Santo Domingo 1249. 15 Feb.

VENDEMOS PROPIEDADES.— CAJA Propietarios, Santo Domingo 1249. 15 Feb.

35.—Radios e instrumentos de música

RADIOS R. C. A. Y DISCOS VICtor.— Fco. Figueras y Cía.— Santa Isabel 0301 A, entre Avenida Seminario y Condell. Fono 44120. Facilidades de pago. 31 Agosto

MANDOLINO FLAMANTE ESTADO con estuche y métodos, vendo.— Riberto Espinosa 1069. 4 Agt.

37.—Notificaciones y citaciones.

ASOCIACION CANAL HIJUELA LARGA. Citación.— Cítase Junta General Ordinaria, miércoles 2 agosto, en Moneda 1330, a las 9 horas en primera citación y a las 10 horas en segunda.—Secretario.

Barraca MADERAS TERCIADAS
CUADRA, BLAVIA Y CIA. LTDA.
SAN DIEGO 1219-1231
TEL. 50307
Terciado desde
$ 24 m2
Raulí, coihue, ulmo, palo santo y citrónier en todas las medidas, recortes para sillas, tulipas y enchapaduras.
Despachos a provincias
FACILIDADES de PAGO

GUIA PROFESIONAL

ABOGADO

LITTRE QUIROGA
Abogado
de 15 a 18 horas.
Compañía 1289. Of 4. Tel. 87164
13 Mzo. 1945.

MEDICOS

WAUGH
Cirugía
Endocrinología
Impotencia sexual
Várices — Hemorroides.
Moneda 1541 — Teléfono 82149.
20 Agosto

CLINICA HOMEOPATICA.
Pensionado Médico.
Doctor Ramón Pineda.
Piezas 1ª, 2ª.
Catedral 2363.
Teléfono 94467.
12 Agosto

Dr. CASTAÑON
Exclusivamente pulmón.
Consultas: 6 a 7.
Agustinas 1269. Edificio LA NACION 4.o piso.

RAIMUNDO RATINOFF
Broncopulmonares.
Asma. Corazón. Rayos X.
10—6. Agustinas 681.—32521.
31 Agto.

DOCTOR DRINBERG.
Enfermedades niños.
Consultas: 3.30 a 5.
Santo Domingo 2988.— Fono 90188
28 Agto.

STUTZIN
Ex Director Hospital Berlín
Urinarias Sexología.
(Impotencia). Teléfono 61473.
Ahumada 47.
31 Agosto

Dra. LUISA PACHECO P.
Médico Cirujano.
Especialista enfermedades de señoras y niños.
De 1 a 3.— Nataniel 475. Fono 86762.
10 Septbre.

ABRAHAM WAISSBLUTH
Especialidad: Corazón, Pulmón, Estómago, Hígado. Rayos X.
Avenida República 68.
3—6. Fonos 94092 — 86402

DOCTOR
THOMPSON SCHWARZENBERG
Metabolismo, impotencia sexual, señoras, glándulas, obesidad, Arterioesclerosis, reumatismo, hígado, estómago, intestino.— Merced 486 A Fono 33788
2 Agosto

ERNANI PARODI
Piel — Sífilis — Venéreas.
Arturo Prat 177.
17 Agosto

GASTON RAMIREZ
San Isidro 65
Piel — Venéreas.
2 Agosto

Dr. DIMITSTEIN
Señoras — Partos.
Ahumada 47
18 septiembre

Dr. GORGEWSKY
Rayos X.
Broncopulmonares. Estómago. Hígado. Diabetes.
Almirante Barroso 57. — 2 a 5.
15 Agto.

DOCTORA BEHM
Ahumada 47.
7 Agosto

Dr. RAFFO SIVORI
Medicina interna.
Rayos X
Agustinas 619 — Teléfono 31216
31 Agosto

CLINICA HOMEOPATICA.
Pensionado Médico.
Doctor Ramón Pineda.
Piezas 1.a, 2.a.
Catedral 2363.
Teléfono 94467.

DR. FAIVOVICH
Corazón. Pulmón. Estómago. Rayos X.
Agustinas 673.
Teléfonos 63975 — 33517.
5 Agto.

OPTICOS

OPTICA OSCAR HAMMERSLEY
Anteojos.
Bandera 290.
2 Agosto

DENTISTAS

DR. HECTOR PACHECO P.
Extracciones difíciles, puentes placas modernas
De 3 a 7. Edificio LA NACION
Agustinas 1269 — Teléfonos: 82222 — 47506.

MECANICOS DENTALES

COMPOSTURAS PLACAS
San Francisco 120.
18 Agt.

PRACTICANTES

ESCOBAR
Curaciones — Inyecciones.
San Antonio 281.
20 Sept.

MATRONAS

FILOMENA YEVENES
Grajales 2810. — Fono 92861.
3 Agto.

BLANCA PINEDA
Consulta gratis.
Recibe pensionistas.
San Diego 267.
31 Agosto

SEÑORA MATUS
Atiende enfermas provincias.
Tratamientos especiales
Agustinas 1758.
Teléfono 81106.
16 Agosto

H. IZQUIERDO
Partos. Trasladóse su estudio Esmeralda 775. — Teléfono 30183
18 Agosto

SEÑORA MORAL
Embarazos toda época.
Tratamientos casos urgentes.
Monjitas 421. Depto. 9. Fono 31894.
31 Agto.

MATERNIDAD PARTICULAR
Avenida España 824.
Teléfono 94094.
2 Agosto

MERCEDES DARRIGRANDI
Estudios extranjero.
Ultimos adelantos.
Monjitas 335. — Teléfono 31844
2 Agosto

MATERNIDAD
"LUISA KAPLAN"
Servicio Médico Permanente
ARTURO PRAT 139
TELEFONO 83128
31-ag.

LA NACION

Santiago de Chile, martes 1.o de agosto de 1944.

INFLACION

El proceso inflacionista no ha terminado. Ha disminuído la velocidad de su marcha, según lo comprueban las estadísticas oficiales referentes al costo de la vida:

Mayo de 1941 a mayo de 1942: 27,4% de aumento anual.

Mayo de 1942 a mayo de 1943: 18,3% de aumento anual.

Mayo de 1943 a mayo de 1944: 8,7% de aumento anual.

En consecuencia estamos muy distanciados todavía de obtener una ecuación de justicia social. Si desde hace tiempo los precios vienen experimentando una curva de alza imposible de ser soportada por la gran mayoría de la población, es desde todo punto evidente que no basta alcanzar disminución de la velocidad en los aumentos, sino que se precisa detener por completo el proceso inflacionista y aún retrotraer las cosas al estado que tenían el 31 de diciembre de 1942, tal como se ha pretendido hacerlo con el rubro de los arrendamientos.

Decimos que "se ha pretendido hacerlo", porque si bien la ley N.o 7,747, sobre facultades económicas, ordenó expresamente esta rebaja, ella no se ha hecho efectiva en la práctica, porque el Comisariato General de Subsistencias y Precios no cumple su deber en ésta como en muchas otras materias de su incumbencia.

Aun cuando la velocidad de la marcha ascensional de los precios aparezca limitada, el último Boletín del Banco Central establece que los índices que más han subido en el último tiempo son los relativos a vestuario, carne y habitación, o sea, los más fundamentales para la vida colectiva, lo que equivale a comprobar, implícitamente, que las angustias para las clases modestas de la sociedad no han experimentado alivio.

Las mismas estadísticas oficiales señalan un absurdo muy digno de anotarse: mientras en el período de mayo de 1943 a mayo de 1944 el costo general de la vida ha sufrido un alza de 8,7%, los precios al por mayor han descendido en un 2,1%. Lo lógico, dentro de una economía más o menos ordenada, es que los precios al por menor —que señalan el costo de la vida —sigan una curva casi paralela con los al por mayor. Sin embargo, aquí vemos que mientras los precios al por mayor disminuyen los precios al por menor aumentan.

¿Qué significa esto? La comprobación objetiva de lo que ha declarado el Ministro de Economía y Comercio: "Que hay especulación". Entre los productores y los consumidores actúa una cadena sin fin de intermediarios, sin ningún control efectivo, que es la que se encarga de hacer subir los precios para la venta al público, aún cuando ella los obtenga rebajados

No habrá manera eficaz de evitar estos hechos anormales y sorprendentes. Hace ya algún tiempo que el Ministro de Economía y Comercio se dirigió al Consejo Nacional de Subsistencias y Precios para pedirle acción enérgica, efectiva e inmediata en lo relativo a fijación de precios, normas de fiscalización sobre calidades, pesos, medidas, etc. Hasta la fecha el Consejo Nacional de Subsistencias y Precios no ha contestado al Ministro ni ha adoptado resolución alguna respecto a lo solicitado por éste.

Perspectivas económicas de Chile

Los problemas que deben enfrentar en los momentos actuales los hombres de Estado chilenos y las perspectivas que están obligados a enfocar en relación con el porvenir del país suelen ser analizados por la prensa extranjera con mayor o menor conocimiento de causa y con más o menos voluntad de comprensión. No siempre la voz que nos llega del exterior es digna de ser tomada en consideración, pero hay casos en los cuales la distancia da a las observaciones una objetividad que se impone a nuestra atención, aún cuando no las estimemos enteramente justas ni comprensivas de nuestra realidad.

Es en este espíritu que debemos señalar el artículo "Posibilidades Económicas de Chile", aparecido en el "South American Journal", de Londres. En él se estudia la situación económica presente de nuestra tierra, se procura abarcar los diversos factores que lo integran y se adelantan algunas conclusiones no siempre desprovistas de razón.

Después de subrayar la atención prestada en Chile durante los últimos meses a los planes para el período de postguerra, de destacar la presencia de S. E. el Presidente de la República en el banquete de la Cámara Británica de Comercio y de poner en relieve que en esa oportunidad se manifestó oficialmente la voluntad chilena de reforzar las relaciones económicas entre Chile y Gran Bretaña, el periódico citado indica como casi inevitable que al cesar las hostilidades disminuirán las rentas del salitre y del cobre, cuya demanda ha sido estimulada como un medio de colaborar al esfuerzo de guerra de las Naciones Unidas.

"Para hacer frente a tal situación se está estimulando la ampliación y la diversificación de la producción industrial del país, la cual exige la ayuda técnica y financiera del exterior. En este terreno se confía en obtener el apoyo británico, sobre cuya base será posible establecer nuevas relaciones comercialmente fecundas para ambos países.

"Al llegar a este punto el articulista se aventura a sostener que las condiciones en que el capital está operando en Chile no contribuirán a atraer nuevas inversiones, y señala como ejemplo "una cadena interminable de leyes sociales que no sólo aumentan arbitrariamente los salarios, sino que hacen retroactivos esos salarios".

Señalamos el párrafo, porque si bien se funda en determinados hechos reales, aunque aislados, presenta como general una situación que no lo es, y puede inducir en un error peligroso a quienes juzgan nuestra realidad sin mayores fuentes de conocimiento. Lo mismo puede sostenerse cuando el diario en cuestión afirma que el Gobierno estaría tomando medidas para coartar el "extremismo político que tiende a perturbar la actividad económica", pues puede llevar al ánimo del lector una visión injusta de nuestra vida política, dando a lo ocasional el carácter de regla permanente.

Felizmente se corrige en parte tal impresión cuando se afirma que, sin embargo, "el Gobierno chileno se ha manifestado dispuesto a dar a los capitales extranjeros toda clase de facilidades, con garantías adecuadas y la seguridad de que obtendrán un buen rendimiento".

Esta frase debiera haber constituído el centro de la publicación que comentamos, pues to que ella refleja la verdad de una situación que no sólo va a existir en el futuro, sino que ha existido siempre en un país en que el interés del dinero es de tal manera alto que ha hecho por ello necesario que el Gobierno se decida a poner límite a su monto, dejándole, sin embargo, un margen legal que no existe en ningún país europeo.

En verdad, se trata de introducir un poco de orden en un campo en donde frecuentemente se confunde el comercio con la especulación, y en el cual hay marcada inclinación a multiplicar el intermediario en lugar de aumentar las actividades de la producción. Por eso creemos deber destacar como representativa del verdadero espíritu de nuestro Gobierno en esta especie de materias la frase del articulista en que se dice que en Chile recibirá "un trato justo todo capital que ayude a aprovechar los recursos nacionales o a crear nuevas fuentes de trabajo".

El día de la República de Suiza

Si el ejercicio de una democracia puede medirse por el tiempo de su existencia, ninguna en los tiempos modernos ha alcanzado un ejemplo histórico de perfección de sus instituciones como la República de Suiza, que hoy cumple el 653.o aniversario de la declaración de su Independencia nacional. Aquel país pequeño en su extensión territorial, compuesto de tan diversos y contrarios elementos raciales, al nacer a la vida pública, en el concierto de las naciones soberanas, parecía estar destinado a una de esas crisis definitivas para no levantarse más, y ser la nueva organización política y social que advenía al mundo una de esas tantas creaciones efímeras nacidas de los cerebros de los ideólogos. Suiza se encontraba en Europa codiciada por Francia, Alemania e Italia en los días en que surgía como nación libre. Dentro de ella misma los factores de diversas nacionalidades que integraban su pueblo parecían llevarla al fracaso. Pero la verdad era que entre los hombres que se agrupaban en la que más tarde sería la Confederación Helvética había prendido la chispa de una mística que deseaba formar la más estrecha unidad espiritual para crear un pueblo, una nación, con caracteres propios. En los tiempos modernos es éste un caso único en la historia.

Los principios políticos y sociales que crearon la base del estatuto orgánico de la República de Suiza son anteriores a los en que debían basarse las dos revoluciones inglesas de 1648 y de 1688, y esos mismos principios fueron los que dieron origen a la revolución de Francia de 1789, que consagró nuevas normas para la libertad del hombre y de un criterio diverso para la interpretación del Derecho Constitucional. Las fuentes de las doctrinas modernas sobre la libertad política y social tienen su raíz en la Suiza de 1291. Unos simples pobladores de los valles alpinos, trabajadores esforzados, con una independencia de criterio que hacía de cada uno de ellos un héroe o una legión de héroes, luchaban por una libertad que parecía imposible de alcanzar. Pero ese pueblo se había formado en el trabajo, y cuando buscaba su manera de vivir sólo quería garantías para sus constantes y tenaces esfuerzos. Los elementos raciales más diversos se unieron en la conquista de este ideal y se dieron una forma de Gobierno dentro del principio del Estado Federal, en que ninguna de esas aglomeraciones políticas, sociales y económicas podría influir y destrozar a la otra. Quedaba establecida la idea de la convivencia dentro de un marco legal que hasta el momento actual ha sido respetado en el curso de más de seiscientos años, en un caso único en la historia. Así ha podido prosperar ese pueblo en cada una de sus actividades, hasta el punto de ser considerado como un modelo de organización.

En Chile la Colonia suiza es numerosa, y de su laboriosidad son ejemplo los miles de industrias que trabajan. Se unen a nuestras mujeres, forman hogares chilenos y ellos mismos terminan por querer y aceptar en todas sus formas al país que les da hospitalidad. Hoy Suiza representa los intereses de nuestro país ante los países totalitarios, con los cuales hemos roto nuestras relaciones. Y en esta delicada misión ha servido con nobleza y altura de miras la representación de la República. Debemos gratitud a Suiza, y por eso al representante de ese país y a su Colonia residente les saludamos con emoción en este día.

La sublevación de Pasto

(ESPECIAL PARA "LA NACION")

Desde comienzos del siglo XX la República de Colombia llegó —puede decirse— a su madurez histórica, aunque en el XIX se había distinguido también por su tendencia a la legitimidad. La mayor parte de las guerras civiles que tuvieron lugar en territorio colombiano en el pasado siglo tenían como objetivo restablecer la legalidad. Contra el propio Libertador, que se vió forzado a establecer la Dictadura a raíz de la Convención de Ocaña, los colombianos se alzaron en la conspiración de 1828. La Dictadura de Urdaneta, que sigue a la muerte del Libertador, es igualmente echada a tierra por el legalismo de los granadinos.

Pero Pasto ha sido siempre una región volcánica. Demora hacia Ecuador y participa de las características revoltosas de esta región tan sensible de América. Hace un siglo, precisamente, el general Obando, héroe de la Independencia colombiana, se sublevaba en Pasto y daba quiebracabezas al Gobierno del general Pedro Alcántara Herrán. En Berruecos, la montaña que separa al Cauca de la región de los pastos, fueron asesinados el mariscal Antonio José de Sucre, héroe de la Independencia, y don Julio Arboleda, poeta y ex Presidente de Colombia, cuando cumplían funciones de pacificación en el sur.

El sur ha sido en Colombia el punto cardinal neurálgico para su estabilidad interna y su reposo internacional. Aun durante la Guerra de la Independencia la región de Pasto se mostró realista, sin ninguna proclividad a la independencia de España. Se la ha considerado por eso región ultramontana y propicia a los levantamientos reaccionarios.

Hay, pues, una como predestinación del sur de Colombia a este género de ocurrencias. El apresamiento del Presidente López, verificado en la mañana del 10 del mes pasado en la ciudad de Pasto, por una sublevación que encabezaba el coronel Diógenes Gil, debelada cuarenta y ocho horas después, sin derramamiento de sangre, distinto a la muerte de un coronel, a quien se ha ascendido postumamente a general, Julio Guarín, comandante de la guarnición de Bucaramanga, es así un hecho que debe relacionarse con la tradición revoltosa de Pasto. A pesar de que los actores de la empresa rebelde no son pastusos. El coronel Gil es oriundo de Boyacá, la región central y alta de Colombia, donde se realizó la batalla del mismo nombre que puso término a la Independencia de Nueva Granada, el 7 de agosto de 1819. Cuarenta y cuatro años, tez morena, estatura más que mediana, pasaba por ser uno de los oficiales más perspicaces del Ejército, habiendo hecho una carrera de las más rigurosas entre sus contemporáneos militares.

Sin embargo —y aquí lo extraordinario— a las cuarenta y ocho horas de haber hecho apresar al Presidente Constitucional de Colombia, Alfonso López, el coronel Gil se entregaba preso al propio Jefe de Estado, sin que se hubiese disparado un tiro en contra de la revolución. Fué tal la contradicción, el rechazo del pueblo colombiano a la hazaña catilinaria de Pasto, que sus jefes se vieron obligados a entregarse, volviendo las cosas a su normalidad. No parece verídico, pero así fué. El solo anuncio de que marchaban sobre Pasto las tropas de Cali y Popayán, y las que desde Ipiales comandaba el coronel Silva Plazas y de que la revolución no encontraba eco en el pueblo, determinó seguramente a los sublevados a entregar las armas. Y el Presidente López regresó a Bogotá entre el entusiasmo del país, que se ha apresurado a ratificarle su confianza y respaldo.

Pero hay algo más llamativo en este incidente. La popularidad del Presidente López había decaído en los últimos meses, por virtud de acusaciones que le formulaba la oposición. Bastó, sin embargo, que en su persona se violaran las normas legitimistas para que el país entero y el mismo Partido Conservador se sintieran obligados a respaldarlo, en cuanto veían en él escarnecida la legalidad. Y la legalidad es desde hace más de cincuenta años el patrimonio más cierto y valioso de la vida pública colombiana. Por eso el pueblo en masa ha reprobado sin exageraciones pero con firmeza los sucesos de Pasto, los cuales, como lo afirmó en su primera alocución el Presidente López, han servido para comprobar la fortaleza de los principios republicanos que informan la vida colombiana.

Sólo un pequeño grupo conservador, acaudillado por el ingeniero Laureano Gómez, gran orador parlamentario, parece no compartir esta actitud general colombiana en defensa de la legalidad. Pero los órganos de ese partido se han expresado ya condenando explícitamente la maniobra revolucionaria. Esto hace prever que en dicho partido puede operarse en el futuro un cambio de frente que lo coloque más en contacto con el Gobierno, al menos en un sector bastante numeroso, y lo aleje así de los métodos de oposición a todo trance proclamados por Gómez, quien se ha mantenido renuente a todo género de acercamientos con el régimen.

La aventura de Pasto ha ratificado, pues, que Colombia, como lo dijo alguno de sus pensadores del siglo XIX, es "tierra estéril para las dictaduras".

En el transcurso de la historia política de Colombia como nación independiente, es decir, desde el 7 de agosto de 1819, día en que se libró la batalla de Boyacá, hasta la fecha, sólo se han registrado cinco golpes de Estado. El primero el 25 de septiembre de 1828, cuando se quiso derrocar al Libertador Simón Bolívar, intento realizado por jóvenes intelectuales, que terminó en el fracaso. En 1854 el general José María Melo, comandante militar de Bogotá, se alzó con el poder público, echando por tierra al entonces Presidente José María Obando. Un movimiento de todos los partidos lo derrotó después en batalla campal en la Sabana de Bogotá. En 1867 conjurados civilistas derrocaron al general Tomás Cipriano de Mosquera, y en 1900 miembros del Partido Conservador depusieron al Presidente Manuel Antonio Sanclemente, perteneciente al mismo Partido Conservador, y lo reemplazaron por el literato don José Manuel Marroquín, con el fin de que éste pudiera hacer frente con éxito a la guerra civil que destrozó por tres años al país. El último golpe de Estado fué el que se acaba de registrar contra el Presidente López.

Bogotá. — "Servicio Latinoamericano"

LAS AGENCIAS MUNDIALES DE NOTICIAS

Amigo "B":

Discrepo en forma fundamental de su tesis que "el mundo futuro ha de ser pacífico y digno sin las lacras del pasado sólo si habrá un buen servicio internacional de noticias". No creo que la función de las agencias pueda alterar las condiciones biológicas del hombre que desde que Caín mató a Abel sigue usando los mismos métodos de violencia, eso sí con mayor eficacia y refinamiento de tortura, para el mismo resultado.

Yo le preguntaría si acaso Ud., mi buen amigo, sólo recién comienza a leer los diarios. Es cierto que ya hay niños de nueve o diez años que no recuerdan los días de paz y sólo saben de días de guerra, pero usted es un poco mayor de edad.

Orillando el asunto de la agencia oficial francesa, que dicho sea de paso no es ninguna novedad si Ud. quiere hurgar en las versiones de la Chambre des Deputés, por los años 1930 en adelante, me hago cargo de la defensa de las agencias y las guerras.

Conservo en mi poder amargos editoriales de varios diarios santiaguinos por los años 1937-38, en los cuales se tronaba contra las agencias noticiosas y sus corresponsales, por decir que iba a haber guerra entre Alemania o los países del Eje y las democracias. Los editorialistas descargaban sobre las cabezas de los corresponsales y las agencias sus desatadas iras, tildándoles de provocadores, de prevaricadores, de sembradores de alarmas falsas. El lenguaje empleado en algunos de ellos merece ser guardado en archivo por mucho tiempo. Pero vino la guerra, a pesar de los editorialistas, y los corresponsales tuvieron la razón.

"Y respecto al monopolio de distribución a que siempre aspiran" yo creo mi querido amigo que son palabras mayores para decir en otras palabras: "Que todos quieren el mejor servicio". ¿Y por qué no mencionar los diarios que buscan tener exclusivamente para sí los servicios noticiosos? ¿"No es esto también una forma de monopolio?"

En muchos puntos concuerdo con Ud. y su punto de vista, pero el gran "pero", mi amigo, es que el hombre ha progresado en la ciencia en forma vertiginosa, pero psicológicamente el hombre no ha avanzado ni medio metro en 6,000 años. Hoy como ayer el hombre es todavía un atado de instintos primitivos: tiene hambre y sed; ama y odia; cansa y descansa; salva y mata — hoy como ayer. Y detrás de la farándula gigantesca de inventos y descubrimientos está siempre ese atado de instintos primitivos dirigido por el gran motor del mundo: el egoísmo humano.

Tu amigo.

SAGITTARIO

CICLO DE CONFERENCIAS EN LA UNIVERSIDAD

En el curso del presente mes se llevará a efecto en la Universidad de Chile un interesante ciclo de conferencias públicas, que se efectuarán en el Salón de Honor sobre materias concernientes a la misión de la Universidad, y que estará a cargo de destacados profesores especialistas.

Estas conferencias que se realizarán a las 18.30 horas, en las fechas que se indican, son las siguientes:

El 8 de agosto. — Alejandro Lipschutz: "La Universidad y la investigación científica" 14: "La Universidad y la misión del estudiante" 15, Arturo Piga: "La Universidad y su personal docente"; 17, Gabriel Amunátegui: "Universidad y Política"; 18, Ricardo Latcham: "Universidad y Cultura".

Cerrará el ciclo el Rector, don Juvenal Hernández, quien disertará sobre "La Universidad y el progreso nacional", el día 22.

Estas conferencias se realizan bajo el auspicio del Departamento de Extensión Universitaria y el de la Federación de Estudiantes de Chile.

AYER REASUMIO

DON JULIO RUIZ

El Subsecretario del Ministerio de Economía y Comercio, don Julio Ruiz Bourgeois, quien se encontraba aquejado por un fuerte resfrío, reasumió en la mañana de ayer sus funciones, ya mejorado de esta dolencia.

DE JOAQUIN EDWARDS BELLO

VIRGINIO ARIAS Y EL ALTAR DE LA PATRIA

Muy señor mío:

Con un propósito muy laudable S. E. el Presidente de la República ha decidido erigir un Altar de la Patria en el cual descansen todos los que merecen el recuerdo agradecido de sus conciudadanos. Para este efecto se ha abierto un concurso y hasta se ha designado ya la comisión que ha de seleccionar los proyectos que se presenten.

No soy escultor ni arquitecto, y deseo sin embargo presentarme a este concurso con un trabajo que, por cierto, no es mío, sino del más insigne de los artistas que ha tenido Chile, Virginio Arias Cruz.

La historia de este aparente disloque es la siguiente. A principios del siglo XX nuestro Gobierno encomendó a Virginio Arias, por ese entonces en París, que ejecutara un proyecto de Monumento a las Glorias del Ejército. Este proyecto, que es grandioso, tiene como temas principales la Conquista, la Independencia, la Expedición Libertadora de 1839 y la Guerra del Pacífico; tiene, además, ocho altorrelieves y una cripta interior para colocar en ella las cenizas de los beneméritos servidores de Chile. Hasta el año 1922 este proyecto se conservaba en el Museo Histórico, en donde debe seguramente estar todavía. ¿No cree Ud. que bien valdría la pena de que la comisión encargada de seleccionar los proyectos lanzase, aunque fuese una simple, muy simple ojeada sobre el trabajo del laureado escultor chileno? Haría Ud. un servicio al país y a la estética si se convirtiese en defensor de esta idea. Espero confiado que enarbole su pluma, y cabalgando en el Rocinante de sus columnas periodísticas libre una vez más fiero combate contra los molinos de viento.

Lo saluda — **Quijote Quijano.**

RESPUESTA:

A principios del siglo XX, dice usted, nuestro Gobierno encomendó a Virginio Arias Cruz la hechura de un monumento destinado a evocar las glorias de la patria. Pasó mucho líquido bajo los puentes del Mapocho desde ese entonces. Lo que hubiera parecido lógico en 1900 no pasaría ahora de alarde inoportuno de ricos venidos a menos. Chile fué un país muy rico. Decía un viajero británico, allá por 1905, que todos los chilenos debiéramos haber poseído un millón de pesos de 10 peniques. Todos, sin exceptuar a uno solo, "desde la princesa altiva a la que pesca en ruin barca", desde el futre del Club hasta el último punga de la Chimba.

La decadencia, o derrumbe vertical, nos ha pillado de repente. Soy enemigo de sembrar odios de clases y mucho menos padezco la ingenuidad de señalar a tales o a cuales culpables. De todas maneras podría probar que las llamadas derechas, después del 91 vendieron, para cobrar comisiones, el patrimonio de los verdaderos Padres de la Patria, y también padres de ellos, por cuanto eran los descendientes de los derechistas o pelucones de 1830, que nos legaron la riqueza incalculable.

Levantar un Altar de la Patria actualmente me parece absurdo. Se asegura que carecemos de cemento y de hierro para construir edificios de departamentos destinados a la clase media y a los obreros. En estas columnas Domingo Melfi ha señalado en frases de fuego la ruina de dicha clase social, emparedada entre dos fuerzas compresoras e inmisericordes.

Si la clase media está condenada a desaparecer, y sumamos a su ruina la pedifobia de los propietarios de casas, entonces podríamos prever que el Altar de la Patria, una vez terminado, señalaría en la historia de la arquitectura monumental una catástrofe equiparable al símbolo de la torre de Babel. Ya lo dije: eso no sería un altar sino un cenotafio.

Es mucho cemento y mucho hierro para un cementerio. Se trata de construir casas baratas, de familia. Lo demás son fantasías, y mucho me temo que el proyecto del genial Virginio Arias haya corrido la suerte del Panorama de la Batalla de Maipú. Andamos descoyuntados y descontrolados.

J. E. B.

TIRANICIDIOS

POR RODRIGO SORIANO

Erase que se era un buen frailote motilón, barbudo y de gesto pícaro que aparecía toscamente litografiado en papel de aleluya y con trazos negruzcos en aquel famoso semanario "El Padre Cobos", delicia de nuestros abuelos en días isabelinos, o de Doña Isabel la Segunda. "El Padre Cobos había declarado la guerra a los liberales. "¿Qué gritan en la calle?" —decía— "Gritan ¡viva la libertad!". "¿La libertad?, pues atranca, por si acaso, la puerta." Mas un día cierto cajista malicioso, al componer un suelto del semanario frailuno en el que se burlaba de "La Iberia", el diario progresista, que diariamente, y con letras gruesas como puños, gritaban un "¡Abajo los tiranos!", que debía estremecer aún al mismo Nerón y a Iván el Terrible, se permitió una broma que hizo morir de risa aun a los mismos reaccionarios. Pues, en vez de repetir el "¡Abajo los tiranos!" escribió un "¡Abajo los tirantes!", que acabó de un golpe con la tiranía de "El Padrecito Cobos". Porque en España llamamos "tirantes" a lo que en Chile "suspensores".

El chiste del buen padre ha debido, sin duda, con su autor, pasar estos días por las fronteras alemanas, a pesar de aquellas furiosas prohibiciones con que Goebbels cerró, hace años, las puertas de Germania a los frailes y curas católicos. Porque en Alemania ha sonado ya el grito de "¡Abajo los tiranos!" muy junto al de "¡Purga de generales!" y el de "¡Abajo los tirantes", como símbolo de libertad y al mismo tiempo de miedo insuperable ante el enemigo. El tirano se ha salvado, pero los tirantes bajan y bajan desde Varsovia y Riga a Pisa y Normandía.

Algunas gentes indignadas se muestran enfurecidas por el atentado a Hitler. Es el eterno caso que viene sucediéndose desde que hubo en el mundo tiranos y esclavos. El ha dado lugar a mil tratados sobre el "Tiranicidio" y su licitud ante el tirano. Sin opinar en esto y tan sólo como recuerdo del pasado, vienen a mi memoria mil lecturas desde los párrafos de aquel cronista romano, Luciano, creador, por cierto, de las crónicas de salones de pintura, hasta los teólogos de los siglos XVI y XVII. Luciano, el desvergonzado relator de la decadencia romana, que nada omitió para reverdecerla ni aún los amorosos éxtasis de Lesbos y de Sodoma, empuña, sin embargo, su estilete para pedir la muerte del tirano que esclaviza a su pueblo. ¡Curioso caso! El exquisito artista romano, a imitación del inglés Quinsey, cantor del opio y sus delicias, podría subscribir, también, aquel tan famoso libro "Sobre el crimen considerado como una de las bellas artes".

Al través de los siglos filósofos y teólogos discuten la licitud del "tiranicidio". Mas es curioso el caso de Don Alvaro de Luna, el tirano de Castilla, en cuyas obras descubrí hace tiempo defensas del tiranicidio. El amigo de tiranicidios entregó su cabeza el verdugo, en Valladolid, por orden de su Rey tiranicida...

¿Temía Don Alvaro que su desleal Rey don Juan II sería su verdugo y ejercería con él el tiranicidio y quiso adelantarse al peligro?

Luego el tiranicidio se reviste, ya, de ropas talares. Y es el Padre Juan de Mariana, el magnífico historiador de nuestra España, quien abiertamente, y sin distingos, proclama y fulmina el castigo del tirano cuando abusa de su pueblo y lo envilece. Un turbión de teólogos le sigue y hasta se dice que estas teorías pusieron la mano en el puñal de Ravaillac, el asesino de Enrique IV de Francia, el "Rey florido", aunque según las Crónicas de su tiempo apestaba, el protestante que luego se convirtió, pues "París bien vale una misa". Lo que es muy lógico, pues todos nos inclinamos ante París con misa y sin misa. En los altares de algunas iglesias de Roma apareció Ravaillac santificado. Luego Maquiavelo, de quien se dice tanta calumnia, proclama la muerte del Príncipe, pero siempre que se ejecute con "gracia y con arte". Y así mueren asesinados en el banquete famoso de Sinigaglia, pero "con mucho arte y gracia", los Orsinis y sus amigos gentilmente invitados por César Borgia.

José de Maistre llega a más, pues proclama personaje al verdugo.

Pero si el tiranicidio fuera un Código de justicia que aplicase el castigo a quien lo mereciera, podría discutirse su neutralidad o utilidad para librar de plagas a los pueblos. Mas nada en la Historia tan arbitrario y caprichoso como el castigo infligido a los tiranos.

Pedro "el Cruel", o "el Justiciero", según los gustos, muere en Montiel como buen tirano, asesinado por su hermano Don Enrique el Bastardo. Beltrán Duguesclin coloca a Don Pedro bajo Don Enrique: "Ni quito ni pongo Rey, pero ayudo a mi señor". Pero Fernando VII, superior en tiranía, sin las cualidades de valentía y hombría de Don Pedro, muere tranquilamente en su lecho, acariciado por su esposa y por la Infanta Carlota, la brava hembra que abofeteó a Calomarde y salvó las libertades españolas al abolir la Ley Sálica que entregaba el Trono a los carlistas. Felipe II, en cambio, sufre su castigo, pues si vió quemar a tantos, perece, también, quemado por el infierno de una fiebre que va pudriendo su cuerpo hasta el punto de que el "Señor del Mundo" murió aislado en su celda pestífera de El Escorial, pues acercarse a él era tanto como a un cadáver descompuesto.

En Rusia, Iván "el Terrible", el espantable tirano matador de su hijo y de miles de boyardos, muere dulcemente en su lecho oyendo coros alegres. Y así Pedro "el Grande", asesino, también, de su heredero y degollador de miles de "streltzes". En cambio, el infeliz Nicolás II, como Luis XVI, pagan las culpas de sus antecesores y muere en el patíbulo.

Y así Abdul Hamid, el "Sultán Rojo", de Turquía, asesino y tirano, que luego de vender en saldo su harem, que lo era de desecho y con más de mil ya putrefactas e inservibles odaliscas, puede gozar por algún tiempo una vida tranquila.

César Borgia, tirano, muere gallardamente en el campo de batalla de Viana de Navarra, pero Robespierre, el terrorista, perece miserrimamente. Le han disparado un tiro que le destroza la mandíbula y pasa la noche anterior a su muerte con horribles sufrimientos: cuando llega a la guillotina es un miserable guiñapo.

Tamerlán es paseado en una jaula. Pero Pedro III de Rusia sufre suerte peor, pues le asesina su esposa Catalina.

Justa o injusta la muerte de tantos enemigos de la humanidad parece unida con la de su vida, pues eran, al fin, responsables de horribles crímenes. ¿Pero qué castigo merecieron aquel tímido Carnot, incapaz del mal, asesinado en Lyon, cual la noble Emperatriz Isabel de Austria, enamorada de Enrique Heine? ¿Por qué se desató la fatalidad contra Barthou, el exquisito literato muerto con el Rey de Serbia; contra Dato, Canalejas, Cánovas y tantos otros que murieron asesinados cuando vivían y morían y gozaban tiranos de cuerpo entero; y allá, en Inglaterra, dulcificada su vejez con exquisitos cuidados, el tirano de América, aquel Rosas, que parece reverdecer, ahora, en Argentina, en su rosal punzantes espinas...?

Hay, sin embargo, un castigo de tirano que por lo dramático y espantoso parece simbolizar la universal protesta contra la tiranía. Evocando el atentado de Hitler leía en Suetonio la muerte de Nerón. Aquel monstruo tirano y dueño del mundo, si bien fracasado artista, un buen día es acometido en su palacio. Huye el miserable por la campiña romana. El Senado lo ha declarado fuera de la ley y va de casa en casa mendigando asilo. En todas le rechazan. El mendigo de su propia vida se acoge, por fin, en un asilo... Mas las tropas sublevadas le persiguen y cubren ya la llanura romana. Siente el galopar de los caballos, las voces de sus verdugos. Ya no le queda tierra que pisar, pues toda ella se levanta ensangrentada contra el tirano. Ya llegaron a las puertas los legionarios, pero le falta valor para morir a quien supo en vida hacer morir a tantos. Llora y gime, los caballos irrumpen en la casa, y el miserable se clava el puñal de un esclavo.

¿Qué final espera a los tiranos del día?

R. S.

DIPLOMATICO BRASILEÑO FUE CONDECORADO AYER

El Primer Secretario de la Embajada del Brasil en Santiago, señor Francisco D'Alams Lousada, acompañado por el Embajador, Excmo. señor Samuel de Souza Leao Gracie, visitó ayer al Ministro de Relaciones Exteriores don Joaquín Fernández, de quien se despidió con motivo de haber sido designado por su Gobierno para desempeñar igual cargo en la Embajada del Brasil en Bolivia.

Posteriormente el señor D'Alamo Lousada visitó al Subsecretario de Relaciones, don Claudio Aliaga, quien en una sencilla ceremonia que se verificó en el Salón Rojo de la Cancillería, y en presencia de los jefes del Ministerio, le hizo entrega de la condecoración de la Orden al Mérito en el Grado de Comendador. El señor Aliaga despidió al señor D'Alamo al hacerle entrega del diploma y de las insignias correspondientes, en una conceptuosa improvisación que fué cordialmente agradecida por el agraciado.

SE RECIBIO AGREEMENT DE DON MARCIAL MORA

En el Ministerio de Relaciones Exteriores se recibió ayer una comunicación del Gobierno de Estados Unidos, por la cual se otorga el agreement necesario para que don Marcial Mora Miranda pueda ser designado Embajador de Chile en Washington.

El Ejecutivo envió ayer mismo al Senado el Mensaje por el cual se propone el nombramiento del señor Mora Miranda para ese alto cargo diplomático.

DON ALFREDO ROSENDE SOLO EXPUSO EL DOMINGO EN LOS ANDES LA OBRA DEL CONSEJO EJECUTIVO RADICAL

NO OFRECIO SU APOYO A NINGUNA CANDIDATURA, Y DECLARA QUE SEGUIRA OBSERVANDO ABSOLUTA PRESCINDENCIA EN ESTA MATERIA

Hemos recibido la siguiente carta del presidente del Partido Radical, señor Alfredo Rosende:

"Santiago, 31 de julio de 1944. Señor Director de LA NACION — Presente.

Mi estimado amigo:

En una información que aparece en la edición de LA NACION de hoy, sobre diversas manifestaciones realizadas el sábado último en Los Andes, relativas a la proclamación de la precandidatura senatorial del señor Eliodoro Enrique Guzmán, se expresa erróneamente que hice uso de la palabra, además de otras personas en un banquete celebrado en el Club "Progreso", para referirme a la personalidad política del festejado, y para ofrecerle el apoyo de las fuerzas radicales en su precandidatura.

Creo de mi deber rectificar esta información, pues ella no está de acuerdo con la actitud y propósitos de prescindencia que he observado y seguiré observando frente a las luchas internas de mi partido, en obedecimiento a claras obligaciones que me impone el cargo que desempeño en él.

No acompañé al señor Guzmán en los diversos actos a que se refiere la información, y asistí únicamente a la comida realizada en el Club "Progreso". Asistí a ella, como asistiría a cualquiera otra celebrada en honor de algún parlamentario o dirigente del Partido que visite el pueblo en que vo vivo; y hablé en ella por la reiterada petición de los concurrentes, únicamente para hacer una exposición de la labor realizada por el Consejo Ejecutivo Nacional, materia que esos concurrentes deseaban naturalmente conocer.

En mi carácter de presidente del Partido, no patrocino ni apoyo ninguna candidatura determinada, y por circunstancia alguna, abandonaré esta línea de conducta que es la única compatible con el interés de la colectividad que presido.

Agradeciéndole de antemano la publicación de este alcance a aquélla información, lo saluda atentamente su Affmo. y Atto. SS. — (Fdo.) Alfredo Rosende Verdugo, Presidente del Consejo Ejecutivo del Partido Radical".

PARTIDO DEMOCRATICO

PRECANDIDATURA PEDRO CARDENAS.— El Comité Central eligió en su sesión del domingo último los Subcomités de las 10 Comunas del Primer Distrito los que quedaron formados por las Directivas de los Centros según su ubicación local y comisiones de adherentes. Estos Subcomités celebrarán una sesión especial con el secretario Electoral, señor Hipólito Saavedra, el jueves 3 del presente, a las 20.30 horas, en Puente 682.

También acordó encarecer a los simpatizantes no inscritos electoralmente, hacerlo en los 8 primeros días del presente mes, o sea desde hoy, de 16 a 18 horas.

El comité Central precandidatura Pedro Cárdenas, acordó amplio apoyo a pobladores de Población Pedro Montt, notificados de alza de cánones por el Seguro Obrero, rogar al Consejero don Nolasco Cárdenas mantenga y ratifique públicamente su voto en contra de dicha alza, pedir al diputado Pedro Cárdenas que inicie debate en la Cámara y a la Junta Ejecutiva del Partido su apoyo oficial a los pobladores.

INSCRIPCIONES ELECTORALES SE ABREN HOY DIA

En conformidad con las prescripciones legales y reglamentarias en actual vigencia, desde hoy 1.o de agosto hasta el martes 8, funcionarán las inscripciones electorales en toda la República.

Estas inscripciones dan derecho para participar en las elecciones parlamentarias de marzo de 1945.

CANDIDATURA A REGIDOR WENCESLAO VILLAR

En virtud de que estaría acordado el funcionamiento de las 25 mesas receptoras de sufragios que no se constituyeron en las pasadas elecciones municipales, cítase a los radicales adherentes a esta candidatura a una reunión que se llevará a efecto hoy, a las 19 horas en el Club Radical, Huérfanos 1310.

DON ELEODORO ENRIQUE GUZMAN

El dirigente radical de Osorno señor Eduardo Herrgutt Soto, que concurrió a la gran manifestación ofrecida por el radicalismo de Aconcagua al senador don Eleodoro Enrique Guzmán, como homenaje a este distinguido parlamentario nos ha pedido la publicación de las siguientes líneas de adhesión:

El señor Eduardo Herrgutt Soto, dirigente radical de la Provincia de Osorno, pronunció el siguiente discurso en la manifestación ofrecida en honor del señor Guzmán:

"En pocas ocasiones, un modesto dirigente provinciano del radicalismo, ha tenido la oportunidad de sentarse junto a los más altos valores de la política nacional y de nuestro Partido, como ocurre al que habla en la presente. Y el hecho de sentirme tan honrado se lo debo al gentil y democrático Jefe de nuestra colectividad, señor Rosende, quien en un gesto de fraternal aprecio me ha brindado esta distinción.

Comprendo perfectamente que carezco de títulos, talento y virtudes que me hagan acreedor a alternar con los primeros dirigentes nacionales de mi partido, pero a este vacío opongo el amor sincero por mi patria y el cariño y afecto por la doctrina.

Me apena contemplar el panorama nacional y me entristece recordar que el mundo, como dijo Churchill, es sólo "Sangre, Sudor y Lágrimas". Pero que si nosotros los chilenos hubiéramos sabido administrar la herencia y tradiciones gloriosas de los grandes repúblicos, que para honra de la patria echaron las bases de nuestra joven nacionalidad, no reinaría el egoísmo, la avaricia, la especulación, etc., con su cortejo de calamidades, ni viviríamos bajo el imperio de la mediocridad.

Chile, país como pocos, privilegiado por la naturaleza, gozan do de todos los climas de la tierra, con el Pacífico tendido a lo largo de sus cuadro mil y tantos kilómetros, preñado de riqueza pesquera, etc., con la muralla granítica a sus espaldas, cubierta de nieves eternas, escondiendo en su seno minerales preciosos, valores inmensos y con declives pronunciados, en que al precipitarse las aguas al océano, junto con llevar fecundidad a la tierra, llevan torrentes fáciles de transformar en fuerza eléctrica; Chile, repito, espera sólo que hombres patriotas, dinámicos, inteligentes y honrados, le digan la frase que Jesús de Nazareth dijo a Lázaro: Levántate y anda.

Las provincias tienen puestos sus ojos en los dirigentes del radicalismo y aún cuando ven que la miseria hinca sus dientes en el pueblo, desnutriéndolo cada día más, siguen esperando que se ponga orden, que terminen los privilegios de un centralismo omnipotente, que las tiene abandonadas, que termine la especulación, que se estabilice el cambio, que se proteja a los productores pequeños, que se incorporen al patrimonio nacional las tierras australes.

Por eso yó, correligionarios, con la "tinca" del hombre sencillo pero patriota, os digo como los atenienses: Dejemos a Chile, al irnos de éste mundo, más grande, más libre y más próspero, que cuando lo recibimos al nacer".

HOMENAJE DEL PARTIDO RADICAL A DON ENRIQUE MAC IVER

1844 - CENTENARIO DE SU NACIMIENTO - 1944

Harán uso de la palabra:

ALFREDO ROSENDE VERDUGO, Presidente del Partido Radical.

LEONARDO GUZMAN, Senador.

LUIS BOSSAY, Diputado.

GUILLERMO DEL PEDREGAL, Decano de la Facultad de Economía y Comercio.

RAUL RETTIG, Profesor Universitario.

Colaborarán en la parte artística:

El maestro Federico Longás y sus alumnos:

Sra. Ana Vergara,

Srta. Dorita Loire.

Sr. Oscar Ilabaca.

AMENIZARA LA VELADA: El Orfeón de la Fuerza Aérea.

HOY — HOY

Teatro Municipal

A las 18.30 horas

ENTRADA LIBRE

SE HA MOVILIZADO TODO EL RADICALISMO DE LA ZONA ELECCIONARIA PARA HACER TRIUNFAR EL 27 AL CANDIDATO DE LA PRODUCCION Y DEL TRABAJO

EL SEÑOR GUILLERMO DEL PEDREGAL HARA USO DE LA PALABRA HOY, EN EL TEATRO MUNICIPAL, DURANTE EL HOMENAJE QUE SE RINDE A LA MEMORIA DE DON ENRIQUE MAC IVER. — MAÑANA PRONUNCIARA EL DISCURSO FUNDAMENTAL DE SU CAMPAÑA, POR RADIO COOPERATIVA VITALICIA, EN CADENA QUE ABARCARA TODO EL PAIS.— DIRIGENTE DE LA CTCH. SE TRASLADARA A LA SEXTA CIRCUNSCRIPCION, PARA TRABAJAR POR LA CANDIDATURA ALIANCISTA

Los trabajos electorales de la candidatura de don Guillermo del Pedregal a senador por Curicó, Talca, Linares y Maule, tuvieron ayer un vigoroso impulso, como resultado de importantes resoluciones adoptadas por el candidato en colaboración con los dirigentes y parlamentarios de la zona eleccionaria.

EL ESTADO MAYOR DE LA CAMPAÑA

En la tarde, se reunió el señor Del Pedregal con el presidente del Partido Radical y de la Alianza Democrática, don Alfredo Rosende, el generalísimo de la campaña, senador por Talca, don Ulises Correa; los diputados radicales de Talca, don Eliecer Mejías; de Linares, don Hugo Arias; de Curicó, don Cecilio Imable; de Maule, don Amílcar Chiorrini; el diputado comunista por Talca, don Manuel González Vilches; el diputado agrario por Linares, don Alberto del Pedregal; el presidente del Partido Agrario, don Eduardo Necochea; el diputado comunista, don Humberto Abarca; don Salvador Allende, por el Partido Socialista; don Eduardo Silva, presidente de la Asamblea Agraria de Linares; dirigentes agrarios de las cuatro provincias, y don Ismael Tocornal Gandarillas.

En esta reunión se cambiaron ideas sobre la forma de activar los trabajos en la zona eleccionaria, de la eficiente marcha de los cuales se tomó nota con satisfacción. Además, se confeccionó el programa de la jira que el señor Del Pedregal iniciará el jueves, acompañado de los presidentes de los cinco partidos que lo apoyan y de los parlamentarios de la zona.

LA PROCLAMACION

Terminada la reunión de que informamos, el señor Rosende, acompañado del candidato y varios de los dirigentes mencionados, se trasladó a Radio La Cooperativa Vitalicia, donde pronunció su discurso proclamando al candidato de la Producción y del Trabajo, a la senaturía vacante. El texto de este discurso lo publicamos aparte.

HOY EN EL TEATRO MUNICIPAL

Durante el homenaje que el Partido Radical rendirá hoy, a las 18.30 horas, en el Teatro Municipal, a la memoria del eminente repúblico don Enrique Mac Iver, hablará el candidato, señor Del Pedregal, cuyo discurso es esperado con interés en todos los círculos.

En este acto se desarrollará el siguiente programa:

1.— Obertura Banda de la Fuerza Aérea.

2.— Discurso del presidente del Partido Radical, don Alfredo Rosende.

3.— Aria de Lohengrin. Soprano Ana Vergara. Al piano, el maestro Federico Longás.

4.— Discurso del senador don Leonardo Guzmán.

5.— Romanza. Tenor Oscar Ilabaca. Al piano, el maestro Federico Longás.

6.— Discurso de don Guillermo del Pedregal, Decano de la Facultad de Economía y Comercio.

7.— Sólo de piano por el maestro Federico Longás.

8.— Discurso del diputado don Luis Bossay.

9.— Romanza. Soprano Dorita Loire. Al piano, el maestro Federico Longás.

10.— Discurso de don Raúl Rettig, profesor universitario.

11.— Banda de la Fuerza Aérea. Marcha.

EL DISCURSO FUNDAMENTAL DE LA CAMPAÑA

Por radio La Cooperativa Vitalicia en cadena con todas las emisoras del país, el señor Del Pedregal hablará mañana de 19.45 a 20.15 horas. En éste, que será su discurso-programa, el candidato hará un análisis de la realidad económica de Chile, y expondrá sus ideas en el sentido de que sólo en el trabajo productor, orientado con sano patriotismo, debe buscarse la felicidad y la prosperidad del país entero y de todos y cada uno de los chilenos.

SALUDO DE LA ALIANZA DEMOCRATICA DE CONSTITUCION

El candidato de las fuerzas productoras recibió el siguiente telegrama de Constitución:

Alianza Democrática de Constitución saluda al candidato de los Partidos de Izquierda y de las progresistas huestes agrarias y le ofrece su entusiasta incondicional adhesión. Las fuerzas democráticas de la producción y del trabajo están resueltas a dar batalla 27 agosto para cimentar definitivamente primacía sectores populares que ven en su brillante abanderado la seguridad de días más prósperos para la patria. — Orlando Díaz Riquelme, presidente; Eduardo Chamorro, secretario.

TODO EL RADICALISMO CON DEL PEDREGAL

Los Comités Ejecutivos Provinciales del Partido Radical de las provincias de Curicó, Talca, Linares y Maule, han dirigido también al señor Del Pedregal sendos telegramas, comunicándole su franca adhesión y el optimismo con que afrontan la lucha eleccionaria del domingo 27.

La Asamblea Radical de Constitución, en concurrida reunión, proclamó su candidato a senador a don Guillermo del Pedregal, iniciando los trabajos electorales en medio de un extraordinario entusiasmo.

DEL PRESIDENTE DE LOS TRANVIARIOS

El señor Juan Briones Villavicencio dirigió al señor Del Pedregal la siguiente carta:

"Estimado don Guillermo:

Con verdadera complacencia, me he enterado por los diarios que al fin Ud. ha aceptado la candidatura a senador por las provincias de Curicó, Talca, Linares y Maule, aceptación que ha causado verdadero regocijo en todos los sectores, pues saben bien que su voto en el Senado será decisivo para hacer triunfar cualquier proyecto que tienda a mejorar la desastrosa situación en que se encuentra la clase proletaria y porque su recia personalidad de hombre de bien saldrá triunfante en las elecciones a efectuarse.

El feliz acierto tenido por la Alianza Democrática con la designación de su persona, hace concebir gratas esperanzas y logra probar que la Derecha no logrará sus funestos fines.

Lo felicito cordialmente y, en mi carácter de Consejero Nacional de la CTCH, y miembro del Partido Socialista, puedo sinceramente asegurarle que gustoso me trasladaré a cualquiera de las provincias que esos organismos me indiquen, para luchar por el más amplio triunfo de su candidatura, como reconocimiento a todo lo que ha hecho por Chile, desde su cargo de Ministro y otros puestos de indudable importancia y porque no olvido la gentil deferencia que siempre tuvo con el Gremio Tranviario, del cual soy presidente.

En espera de sus siempre gratas órdenes, tiene el agrado de subscribirse de Ud. como su atto y S. S. S. —Juan Briones Villavicencio.

SE AUGURA TRIUNFO DE DEL PEDREGAL

Ayer recibimos el siguiente telegrama de nuestro corresponsal en Constitución:

"Ha despertado gran entusiasmo, la próxima lucha senatorial de las provincias de Curicó, Talca, Linares y Maule. En lo que respecta a Constitución, según informaciones obtenidas, tiene mejor ambiente la candidatura del señor Del Pedregal. Personas independientes consideran que si se toma en cuenta, el amplio triunfo obtenido por la Izquierda, en las últimas elecciones municipales, el triunfo del candidato de la Alianza Democrática y del Partido Agrario, señor Guillermo del Pedregal, es absolutamente seguro.— El corresponsal".

PRESIDENTE DE LA CAMARA DE DIPUTADOS FUE FESTEJADO EL DOMINGO ULTIMO EN RANCAGUA

EL SR. SEBASTIAN SANTANDREU PRONUNCIO EN ESTA OPORTUNIDAD UN INTERESANTE DISCURSO POLITICO

El domingo pasado se efectuó en la ciudad de Rancagua, una manifestación en honor del presidente de la Cámara de Diputados, señor Sebastian Santandreu, que alcanzó especiales caracteres.

El señor Santandreu pronunció en esa oportunidad un importante discurso político en el que analizó, en términos de gran significación, la obra realizada por el Gobierno del Excmo. señor Ríos se refirió a la cooperación que los Partidos de Izquierda deben prestar al Gobierno, para dar fe liz término al programa trazado que es urgente realizar.

En lo concerniente a la situación internacional y a la forma como el Gobierno ha encarado este delicado problema, dijo el señor Santandreu:

"Quiero aprovechar en esta oportunidad, al referirme a nuestra situación internacional, de declarar ante Uds. mi convicción de que nadie puede honradamente desconocer la acción eficaz de nuestro Gobierno en este terreno, como tampoco debe olvidarse que las resoluciones adoptadas lo fueron con un conocimiento profundo de la evolución que dicho proceso merecía para llegar a traducir fielmente el sentir de una nación democrática".

Esto es lo que ha dado, justamente, un alto valor a los acuerdos chilenos, pues aún cuando constitucionalmente estas materias son de la atribución exclusiva del Presidente de la República, fueron sometidas, previamente a un verdadero proceso de gestación entre la ciudadanía".

En cuanto a la actual situación política, dijo lo siguiente:

"El panorama que se extiende a nuestra vista es inquietante pero no desesperado. Las dificultades nacen de nosotros mismos y en nosotros mismo deben terminar".

Por último hizo un ferviente llamado a la unidad en apoyo del programa de los Partidos de Izquierda, que es el programa de la ciudadanía que llevó al triunfo al actual Gobierno, expresando lo siguiente:

"La conquista de nuestro actual régimen respondió a un sentimiento de la ciudadanía libremente manifestado. Sus aspiraciones se identificaron con nuestro programa de izquierda. No podemos defraudar ahora su confianza pospo niendo ese programa a cuestiones de principios de Partidos, que reconocemos fundamentales, pero que para su realización hay que esperar tiempos mejores.

"Hombres de nuestras filas tienen una misión de gran trascendencia social y económica que desarrollar en las instituciones en que han sido designados: de fomento de la producción; de crédito agrícola; bancario; comercial y en todas las ramas de nuestras actividades políticas, sociales y económicas. Tienen ellos la obligación de obrar en concordancia con nuestro programa. Démosle oportunidad a estos hombres —y sobre todo tiempo— para que completen esa labor."

ALIANZA DEMOCRATICA

SEPTIMA COMUNA.— Cita para hoy, a las 19.30 horas, en Avenida Portugal 673, a los representantes de los partidos aliancistas, Alianza Femenina, Comités de Subsistencias y delegados sindicales.

PARTIDO SOCIALISTA

SECCIONAL PEÑAFLOR. — Ha quedado reorganizada esta entidad. En breve celebrará un ampliado para elegir directiva.

SECCIONAL PRIMERA COMUNA. — El próximo jueves, a las 19 horas, en Teatinos 666 se efectuará un ampliado.

PARTIDO SOCIALISTA (GROVE)

SECCIONAL LAS CONDES. — En reciente ampliado de esta seccional se acordó adherir a la directiva elegida en el Congreso de Santiago, que preside el senador Marmaduke Grove.

ALIANZA DEMOCRATICA DE CHILE

PARTIDO AGRARIO

Candidatura a Senador

GUILLERMO DEL PEDREGAL

Curicó, Talca, Linares y Maule.

SECRETARIA GENERAL:

Huérfanos 1310 — Teléfono 67913

Equipajes y encomiendas despachados contra reembolsos por Ferrocarril y que han sido devueltos, a

ALAMEDA

DESTINO	REMITENTE	CONSIGNATARIO
San Fernando	Calvetty y Cía.	R. Marín
Rancagua	Jenaro del Río	J. Santadilles
Rancagua	Edmundo Cartagena	Piñeiro y Duque
Rancagua	Vestex S. A.	A. Giglio
Victoria	Gildemeister y Cía.	A. Hickmann
Peralillo	Villasante, Arana Hnos.	E. Rojas
Chillán	Peletería Condell	R. Baeza
Talca	Stagnaro Hnos.	J. Araneda
Temuco	Gastó, Coderch y Cía. Ltda.	Gunther y Co.
Quinta	Angel Hortal	L. Osorio
Los Angeles	Casa Musa	J. Maraboli
Ovalle	Zoila Contreras	D. Cortés
Rancagua	Fbca. Lijas y Esmeriles	S. Durán
Los Lirios	Rosa v. de Kramarenko	Fdo. Guitro
Puerto Montt	Corporación de Radio de Chile	B. Bustos
Temuco	Roberto Schlessinger	A. Bórques
Concepción	Amador Moukarzel	O. Massa
San Rosendo	Jodorkovsky y Pupkin	A. Millar
Victoria	Galmez y Santos Ltda.	C. Agüero
Temuco	The National Cash Reg. Co.	J. Diherce
San Carlos	Rubén Soumastre S.	G. Subercaseaux
La Huerta	Cía. Sudamericana S. K. F.	A. Dusaillant
Cauquenes	M. Albrecht	José Ramionet
Temuco	Pajarería Osiris	F. Núñez
Osorno	Luis Vanni y Hnos.	A. de Ulloa
Valdivia	Luis Vanni y Hnos.	Contreras y Co.
Llanquihue	Casa Arroyo	E. Haudorf.
Los Angeles	Alfredo Musa	J. Maraboli

MAPOCHO

DESTINO	REMITENTE	CONSIGNATARIO
Barón	The National Bushines Machinery	R. Vásquez
Andacollo	Elena Schuster	J. Isaac
Ovalle	Eduardo Cristi	R. Véliz
Copiapó	Alejandro de la Guarda	H. Hernández
Inca de Oro	Corp. de Radio de Chile.	L. A. Rivera
Ovalle	Villasante, Arana Hnos.	L. Palacios
Ovalle	Villasante, Arana Hnos.	J. S. Delgado
Chañaral	Villasante, Arana Hnos.	O. Gutiérrez
Chañaral	Villasante, Arana Hnos.	I. Galleguillos
Inca de Oro	Casa Olímpica	N. Narváez
Copiapó	Casa Olímpica	D. Olivares
Serena	Serrano y Wormald	N. Cruz
Punta Colorada	Angel Cacho	J. Díaz
Andacollo	Mateo Delporte	A. Díaz

CARGA A MAPOCHO

DESTINO	REMITENTE	CONSIGNATARIO
Los Andes	Eulogio Molina	G. Struis.

CONSERVADORES DE RAUCO, CHANCO Y LINARES ADHIEREN AL CANDIDATO SEÑOR ARTURO ALESSANDRI PALMA

ESTE INICIARA SU JIRA POR LA ZONA ELECCIONARIA EL 12 DEL ACTUAL

La secretaría de la candidatura senatorial de los partidos Conservador y Liberal informa que, a medida que se acerca la fecha de la elección, mayor es el entusiasmo con que se desarrollan los trabajos electorales en favor de la candidatura de don Arturo Alessandri Palma.

PROGRAMA DE LA JIRA

El señor Alessandri iniciará su jira por las provincias en lucha el sábado 12 del presente mes.

El programa de la jira se dará a conocer hoy, ya que ha debido introducírsele algunas modificaciones a pedido de los adherentes de la zona.

Desde luego, se había proyectado que el señor Alessandri llegara a Curicó, a las 18 horas, pero esto se ha modificado en el sentido de que el candidato llegue en la mañana, a fin de que a la proclamación puedan asistir los adherentes del ramal de Licantén.

El generalísimo de la campaña, senador don Pedro Opaso Letelier, se trasladará a la región, mañana o pasado, con el objeto de hacer una rápida jira por las provincias de Curicó, Talca, Linares y Maule, a fin de dejar funcionando las secretarías de los partidos que apoyan la candidatura del señor Alessandri.

VECINOS DE CURANIPE CON ALESSANDRI

El candidato de los partidos Conservador y Liberal, señor Alessandri, recibió ayer un telegrama de varias personas de Curanipe, en que le comunican que los miembros de distintos partidos de ese pueblo lo felicitan por haber aceptado la candidatura y adhieren incondicionalmente a ella.

OTRAS ADHESIONES

El señor Alessandri recibió también telegramas de adhesión de la directiva y los regidores conservadores de Rauco; del directorio conservador de Linares; de la Asamblea Conservadora de Chanco, que lo proclamó ante el senador don Maximiano Errázuriz y el diputado don Raúl Irarrázaval; de la Falange de Constitución; y de las siguientes personas independientes de Talca: Alberto Cáceres, Enrique Cáceres, César Cáceres, Carlos Carvajal, Aníbal Aravena y Fabián Núñez.

COMISION DE LA CAMARA APROBO PROYECTO SOBRE PROTECCION A LA NIÑEZ

Presidida por el señor Videla Salinas, se reunió en la tarde de ayer la Comisión de Higiene de la Cámara con asistencia de la totalidad de sus miembros, para iniciar la discusión del proyecto del diputado señor Angel Faivovich, sobre Protección a la Infancia.

La Comisión aprobó en general este proyecto, despachando los títulos primero y segundo, que se refieren a los derechos de la madre y del niño.

Mañana a las 18 horas, volverá a reunirse.

REUNIONES DE HOY

Durante el día de hoy, celebrará dos reuniones la Comisión de Hacienda de la Cámara. La primera de éstas se efectuará a las 10.30 horas y estará destinada a tratar sobre las nuevas rentas municipales. La segunda reunión tendrá lugar a las 17.30 horas, y se ocupará de los quinquenios de las Fuerzas Armadas.

A las 16 horas, se reunirá la Comisión de Agricultura para tratar de asuntos de la tabla.

REGISTRO DEMOCRATICO FIRMARON EX MILITANTES DEL PST. DE TALCAHUANO

El domingo último celebró asamblea el Partido Democrático de Talcahuano con asistencia de más de quinientas personas, con el objeto de incorporar a los registros de esta colectividad política en esa ciudad, a cien ex militantes del Partido Socialista de Trabajadores.

Se anunció, en esta misma asamblea, que estaba en circulación una nueva solicitud colectiva de 300 ex socialistas de trabajadores que seguirán el mismo camino de sus compañeros, de incorporarse a las filas del Partido Democrático.

Tanto estos como los ya incorporados el domingo son obreros de los Arsenales de Marina.

En esta misma asamblea fueron solamente porclamados los candidatos señores Julio Martínez Montt y Dionisio Garrido, para Senador y Diputado respectivamente, quienes van tras una nueva reelección, como parlamentarios por la Provincia de Concepción, que representan ambos desde 1932.

¡POR FIN, SEÑOR SENADOR!

En conformidad con el acuerdo tomado en la última sesión del Honorable Senado, hoy se tratará el Proyecto de Previsión para los Agentes de Seguros.

Se han cumplido ya 4 años desde que este Proyecto llegó a las Cámaras, y por diversas circunstancias — que no es del caso recordar — todavía espera el pronunciamiento final del Honorable Senado.

Todos los congresales reconocen la necesidad imperiosa de dar previsión a los Agentes de Seguros que son, precisamente, los que más han hecho en el país por difundirla.

Hoy existe la oportunidad de realizar por fin este anhelo de nuestro Gremio, y tenemos plena confianza en que los Honorables Senadores despacharán este Proyecto sin mayor tardanza, y para esto es indispensable que se apruebe EN LA MISMA FORMA EN QUE LO DESPACHO LA CAMARA DE DIPUTADOS por ser más equitativo que el aprobado en primer trámite, por el Senado, y como un medio también de que no tenga que sufrir nuevo retraso.

Todos los Agentes del país están pendientes de la sesión que hoy celebrará el Honorable Senado de la República en que se despachará nuestro Proyecto de Previsión y tenemos fe en que esta vez no saldrán defraudados en sus justas esperanzas.

Conviene tener presente que el Proyecto despachado por la Cámara de Diputados no otorga a los Agentes de Seguros ningún privilegio que ya no lo tengan los demás empleados particulares.

El gremio de asalariados en general ha tenido aumentos considerables en sus remuneraciones, de acuerdo con el alza del costo de la vida; los Agentes de Seguros no pedimos mayor remuneración, pero sí deseamos que no se modifiquen los actuales contratos cuyas comisiones no han sufrido alteración desde hace largos años. De ahí que démos capital importancia a que el artículo 19 de la Cámara no sufra modificación alguna, ya que nos pone a cubierto del peligro de que nuestras comisiones sean rebajadas en un futuro cercano.

Las Compañías de Seguros tienen formadas sus reservas correspondientes al cumplimiento de las disposiciones establecidas en el Proyecto aprobado por la Cámara de Diputados, de manera que la nueva Ley no entraña peligro alguno para sus finanzas.

Finalmente, conviene subrayar que nuestro Gremio, sin ser carga para el Estado, contribuye con su actividad productora a aumentar considerablemente las entradas de las arcas fiscales con muchos millones de pesos anualmente.

Tenemos la certeza de que el Honorable Senado contribuirá con su voto a hacer justicia a este numeroso Gremio de Agentes de Seguros.

SINDICATO PROFESIONAL DE INTERMEDIARIOS DE SEGUROS DEL PRIMER GRUPO (INCENDIO)

Juan Serendero B., presidente.— Carlos L. Hudson, secretario.— Simón Martínez P., Juan Colombo S., Sergio Madrid A., directores.

SINDICATO PROFESIONAL DE INTERMEDIARIOS DE SEGUROS DEL SEGUNDO GRUPO (VIDA)

Luis Vargas G., presidente.— Guillermo Olguín M., secretario.— Juan Antonio Ríos, Domingo ... ro V., Juan B. Parodi, directores.

AVISOS ECONOMICOS

38.—Sastrería e indumentaria

$ 350, HECHURAS BUENOS FORROS. San Diego 852, al lado Teatro Caupolicán.—Guendelman, sastre. 28 Agto.

SASTRERIA "LA ELEGANCIA", TERnos y abrigos con grandes facilidades de pago. Entrega inmediata.—San Pablo 2585. 31 Agto.

CASIMIRES DESDE 45 PESOS, NAcionales; desde 75 pesos, importados. Depósito directo de fábrica: "Casa Salazar". Avenida Bernardo O'Higgins 2783; esquina Libertad. Precios excepcionales durante este mes.—Atendemos a provincia contra reembolso. 31 Agto.

LA MEJOR OFERTA EN CASIMIRES, trajes, abrigos abriguitos: trajecitos, pantalones; lo brinda la "Casa Salazar" en Avenida Bernardo O'Higgins 2783 (Alameda casi esquina Libertad). Visite esta casa y economizará dinero. 31 Agto.

SASTRERIA SALAZAR, CABALLEros, niños; extenso surtido, corte elegante; precios incompetibles. — Avenida Bernardo O'Higgins 2783, esquina Libertad. Precios excepcionales durante este mes. Atendemos a provincias contra reembolso. 31 Agto.

TERNOS, ABRIGOS Y TRAJES SAStre de medida, confecciones para caballeros y niños. Anexos sección catres, colchones, sommieres; marquesas; etc. Grandes facilidades pago; entrega inmediata. — Sastrería "El Crédito Nuevo".— San Pablo 2675. 31 Agto.

40.—Judiciales.

QUIEBRA MOISES BANK.— PRIMER Juzgado Civil Mayor Cuantía. En solicitud de Caja Nacional de Ahorros, pidiendo, en lo principal verificación extraordinaria de crédito ascendente a $ 7.174.50, correspondiente a dos letras de cambio por $ 3.300 c|u. e intereses, y dándose por reconocido si no fuere impugnado en tiempo y forma legal; primer otrosí, agregación de autos; y segundo, poder y patrocinio. Juzgado proveyó: "Santiago, julio 14 de 1944. A lo principal, téngase presente; al primer otrosí, como se pide; y al segundo, venga en forma. Notifíquese en forma legal.— O. Acevedo V.— Puelma, Secretario. 1 o Agto.

POSESION EFECTIVA. PRIMER JUZgado Civil Mayor Cuantía, concedió posesión efectiva herencias intestadas quedadas al fallecimiento de don Silvino Montabone y Rosa Amelia Inostroza, a sus hijos legítimos Sergio, Pedro, José Eligio, Ladi Amada, Lucila del Carmen, Ernesto Celestino Montabone Inostroza.— Puelma, Secretario. 1.o Agto.

QUINTO JUZGADO CIVIL CONCEdió posesión efectiva herencia intestada de Aurelio Pozo a Josefina Sirvent viuda de Pozo.— Secretario. 2 Agto.

CUARTO JUZGADO CIVIL, CONCEDIO posesión efectiva de bienes quedados en Chile al fallecimiento de doña Raquel Arana, a doña Blanca Uriolagoitia de Costa du Reis. 1.o Agto.

REMATE.— POR DECRETO DEL Segundo Juzgado de Letras de Mayor Cuantía de Santiago, en juicio seguido contra Héctor Ruiz García y Carmen Rita García, se ha ordenado secar a remate el día 18 de agosto próximo, a las 15 horas, por el mínimum de $ 9.466.66, propiedades ubicadas en la Comuna de Coltauco departamento de Rancagua, denominadas, La Viñita, La Engorda y El Estuche. Mayores antecedentes, en Secretaría.— El Secretario. 2 Agosto

5.o JUZGADO CIVIL, CONCEDIOSE A Zoila Muñoz v. de Valdivia, posesión efectiva de Manuela Valdivia Muñoz. 1.o Agto.

POSESION EFECTIVA. CUARTO JUZgado, 24 de julio de 1944, concedió posesión efectiva herencia intestada de don Carlos Boca Tonson, a sus hijos Hércules Miguel, Aída Catalina, Carlos Humberto y María Donina Boca Aliaga, sin perjuicio derechos cónyuge Doralisa Aliaga Castro v. de Boca. Se protocolizó inventario simple, Notario F. J. Hurtado. 1.o Agto.

CUARTO JUZGADO CIVIL, CONCEDIO posesión efectiva herencia de Juan Luis Guzmán Cortez, a Juana Laura, Adriana, Luis, Leonardo, Raúl, Jorge y Dora Guzmán Núñez, sin perjuicio derechos cónyuge sobreviviente. 1.o Agto.

QUINTO JUZGADO CIVIL. — POSEsión efectiva herencia intestada don Rubén Paredes P., concedióse con beneficio de inventario a Rubén Segundo y Griselda Herminia Paredes Chandía.— El Secretario. 1.o Agto.

5.o JUZGADO CIVIL, CONCEDIOSE A Myria, Inelia, Ibis e Ivelis Montero Raffo, posesión efectiva de don Julio Montero Castillo, sin perjuicio derechos cónyuge sobreviviente doña Lidia Raffo v. de Montero. Fijóse 3 agosto próximo, 17 horas, para facción inventario solemne.— Secretario. 1.o Agto.

REMATE JUDICIAL. — MAÑANA martes, 11 horas, remataré en Compañía 1373; peinador con mármol, velador, estante; mesa; embargados juicio Bercovich con Vásquez, 4.o Juzgado Menor Cuantía.— Jorge Balmaceda Martillero Hacienda. 1.o Agt.

PRIMER JUZGADO CIVIL DE MAYOR Cuantía. En solicitud de don Oscar Humberto Ramírez Gutiérrez, comerciante, General Saavedra 1198, pidiendo en lo principal se declare nulidad de su matrimonio con Olga Rementería Valenzuela, sin profesión, domicilio desconocido, por haberse celebrado ante funcionario incompetente; primer otrosí, fijación de domicilio bajo apercibimiento; en el segundo, notificación por avisos; en el tercero, abogado y poder.— Juzgado proveyó: Santiago, 11 de julio de mil novecientos cuarenta y cuatro. A lo principal por interpuesta la demanda, traslado; al primer otrosí, como se pide; al segundo, practíquense las averiguaciones por un ministro de fe y ríndase la información sumaria, y al tercero, téngase presente. Papel de $ 6. N.o 96632.— O. Acevedo V.— Puelma.— Posteriormente se ordenó practicar por tres avisos en "La Nación" y "La Hora", y una en el "Diario Oficial", la notificación de la demanda.— El Secretario. 1.o Agto.

NOTIFICACION. ANTE PRIMER JUZgado Civil Mayor Cuantía, Juan García Vergara, aviador, Amunátegui 50, demanda sobre nulidad de matrimonio a María Adriana Cabrera, sin profesión, domicilio ignorado, fundada en haberse celebrado matrimonio ante funcionario incompetente. Primer otrosí, acompaña documentos, con citación; segundo, notificación por avisos extractados por ignorar domicilio; tercero, fijación por demandada domicilio dentro radio urbano del Tribunal; cuarto, poder y patrocinio. Juzgado proveyó, 13 junio 1944. A lo principal, por interpuesta la demanda, traslado; al primer otrosí, por acompañado, con citación; al segundo otrosí, háganse las averiguaciones correspondientes por un Ministro de Fe y ríndase información sumaria; al tercero, como se pide; y al cuarto, téngase presente. Papel de $ 6. N.o 96305.—Arturo Puelma.— Campos, Secretario subrogante. — Posteriormente se ordenó notificar tres avisos en "La Nación" y "La Hora", y "Diario Oficial" correspondiente.— El Secretario. 1.o Agto.

QUIEBRA MANUEL HUMBERTO BObadilla Guerra. Primer Juzgado Civil. — Por resolución de 24 de julio de 1944, se declaró cerrado el procedimiento ordinario de verificación en esta quiebra. Dentro del plazo verificaron: Valistas: Martini y Cía. Ltda., letras: $ 76.684; Gildemeister y Cía. Ltda., letras y gastos de protesto: $ 29.825.85, más intereses y costas; Alfredo Bórquez, letras: $ 55.893.60; Morales y Cía. Ltda., letras: $ 30.000. — El Secretario. 1.o Agto.

5.o JUZGADO CIVIL CONCEDIO posesión efectiva herencia María de la Luz Sánchez, a Manuel Flores Torrejón, Manuel Segundo Flores Sánchez y Luis Hernán Vega Gutiérrez, sin perjuicio derechos cónyuge sobreviviente. Tramítese conformidad Arts. 40 a 44 Ley 5,427.— Secretario. 1.o Agt.

ANTE CUARTO JUZGADO CIVIL Mayor Cuantía, fíjóse día 25 agosto, 15 horas, remate propiedad Chiloé 4004. Comuna San Miguel, este departamento. Mínimum $ 30.000. Contado $ 25.000, saldo plazo. Boleta 10 o|o del mínimum. Demás antecedentes, Secretaría Juzgado, expediente N.o 82138. "Ponce de León Alfredo, autorización para enajenar. — Secretario. 2 Agosto.

SEGUNDO JUZGADO CIVIL, CONcedió posesión efectiva de don Hernán del Sante Monckeberg, a sus padres, señores Ricardo del Sante Montaldo y Mercedes Monckeberg de del Sante, 3 agosto próximo, 15 horas, practicaré inventario solemne, secretaría.— Letelier, secretario. 3 Agosto

EN JUICIO MUNICIPALIDAD DE Santiago, con Tifón Donoso, sobre expropiación de las propiedades, calle San Diego N.o 2273 al 2279, se dictó sentencia el 7 de junio actual, acogiéndose la expropiación, fijándose como precio, la suma de $ 206.142 y la indemnización al arrendatario, don Aurelio Iriarte en $ 6.000. — Castro, Secretario. 1º Agosto

QUIEBRA MANUEL HUMBERTO Bobadilla Guerra.— Primer Juzgado Civil. Por resolución de 31 de julio de 1944, ordenóse notificar fecha cesación pagos fallido propuesta por Síndico en día 16 de julio de 1943.— El secretario. 3 Agt.

QUIEBRA SALOMON BRONSTEIN Castro.— Por resolución de 11 de mayo de 1944, del Cuarto Juzgado Civil de Mayor Cuantía de Santiago, fué declarado en quiebra don Salomón Bronstein Castro, comerciante, domiciliado en calle San Diego N.o 440 de esta ciudad. Las personas que tengan bienes o papeles pertenecientes al fallido, deben entregarlos, dentro de tercero día, al Síndico de Santiago bajo pena de ser tenidos por encubridores o cómplices de la quiebra. Adviértese al público que no debe hacer pagos ni entregas de mercaderías al fallido, so pena de nulidad de los mismos. Los acreedores residentes en Chile deben verificar sus créditos y preferencias dentro de treinta días bajo apercibimiento legal. Las notificaciones por avisos se harán en "La Nación".— El Secretario. 3 Agto.

QUINTO JUZGADO CIVIL, AUTO 14 julio último, amplió posesión efectiva herencia testada don José Conrado Cordero, a sus nietos: Julio, Raquel, Víctor Manuel, Elba, Luis y Edelmira Eliana Cordero Cerda. — El Secretario. 3 Agto.

EN AUTOS EJECUTIVOS DEL 1.er Juzgado Civil de Mayor Cuantía, caratulados Agustín Cosmelli con Alberto Baeza, don Carlos Urzúa, representante legal de su mujer Julia Baeza y mandatario Alberto Baeza Flores, pide se declare abandonado la instancia por estar juicio paralizado desde año 1927; al 1.er otrosí pide alzamiento embargo de fs. ... N o 1646 del Registro de Prohibiciones del año 1927; al 3.er otrosí, pide reconstitución del expediente por haberse extraviado; y al 2.o designa abogado y da poder. Fecha 11 de julio de 1944, Juzgado proveyó "Con el mérito del certificado que precede se declara como se pide en el ... otrosí del escrito de fs. 8. Provéyendo lo principal y primer otrosí del escrito de fs. 8, como se pide con citación. Al segundo otrosí ... presente.— M. A. Barros.— Posteriormente se pidió notificación por aviso a don Agustín Cosmelli y a quien sus derechos represente, y si hubiere fallecido y que designe domicilio dentro del 5.o día, bajo apercibimiento de notificar las resoluciones posteriores por el estado ... giéndose ambas peticiones en resoluciones de 18 y 29 de julio y ordenándose publicar avisos en el "Diario Oficial" y por tres veces en LA NACION y "El Imparcial". En consecuencia, notifico todo lo anterior a don Agustín Cosmelli o a quien sus derechos represente.— El Secretario. 3 Agto.

BOMBAS

CUERPO DE BOMBEROS QUINTA Normal. 2.a Cía. "Voluntad y Sacrificio".— De orden del Capitán, cito a ejercicio para el martes ... viernes 4, a las 21 horas, ... el cuartel, uniforme de trabajo ... tencias obligatorias.— El Ayudante. 4 Agto.

1.a CIA. DE BOMBEROS DE ... ñoa.— Cito a la Compañía a ... demia para el jueves 3 del presente a las 22 horas, en el cuartel, uniforme de trabajo.

COCKTAIL.-

Con motivo de su onomástico, la señorita Marta López Hayes, ofreció un cocktail en su residencia a un grupo de sus relaciones

En la Diplomacia.--

Señora Mary de Zutter, esposa del Encargado de Negocios de Suiza en Chile

EN EL HOTEL CARRERA.--

Asistentes a la comida ofrecida por la Asociación de Impresores de Chile, con motivo de la elección del nuevo Directorio de la Institución.

MANIFESTACION.—

La señora Lucía Marticorena de Martín ofreció en su residencia particular de la calle General Korner N.o 565 una simpática manifestación en homenaje de la señorita Zenobia Tejerina. A esta manifestación asistió especialmente invitado un grupo numeroso de amigas y amigos de la familia Marticorena Martín.

La fiesta se desarrolló en un ambiente alegre y hubo números de canto, recitación y música selecta.

EN EL SALON DE PATINAR "PROVIDENCIA".—

Continúan con todo éxito las reuniones diarias que de 4 a 12 de la noche se realizan en el amplio Salón de Patinar "Providencia", de la empresa de don Angel Martínez. Distinguidas familias de nuestra sociedad han convertido el local de la Avenida Providencia 1379 en el punto obligado de sus reuniones para la práctica del hermoso deporte del patín. Han sido un éxito también las clases de aprendizaje del patinaje y de acrobacias que están a cargo del experto argentino César Combi.

Pasado mañana se realizará el tercer jueves femenino de la temporada con entradas rebajadas para las damas. Continúan los preparativos para las próximas exhibiciones de acrobacias en patín que se realizarán en el cómodo Salón de Patinar "Providencia", y que están llamadas a constituir el mismo suceso que sus similares alcanzaron recientemente en Buenos Aires. Participarán en ellas los principales "ases" del patín que hay en nuestra capital.

Dia Nacional de Suiza.--

Excmo. señor Walter Stampfli Presidente de Suiza, país que celebra hoy su dia nacional.

H. señor Philippe Zutter, Encargado de Negocios de Suiza

Con este motivo, visitarán al Encargado de Negocios de Suiza el Jefe y el Subjefe del Protocolo, señores Luis Renard y Luis Cubillos, respectivamente, para presentarle los saludos del Gobierno.

El Excmo. señor Ríos y el Canciller señor Fernández enviarán cablegramas de congratulación al Presidente y al Ministro de Asuntos Políticos de Suiza, respectivamente, con igual motivo.

También el Canciller enviará una nota de saludo al Ministro de Suiza en Chile, con residencia en Buenos Aires Excmo. señor Conrad C. Jenny.

Aniversario de Suiza.--

Con motivo de la fiesta nacional suiza, el Encargado de Negocios, señor Philippe Zutter y señora Mary de Zutter, recibirán hoy, de 12 a 13 horas, a los miembros de la Colectividad suiza en su residencia de Avenida Lyon 1645.

MATRIMONIOS.—

Se ha efectuado privadamente el matrimonio de la señorita Henriette Hou Carrier con el señor Emilio Tutera Muñoz.

VIAJEROS.—

A la Paz, por vía aérea, se ha dirigido la señorita Valeria Donoso Bascuñán.

—A Buenos Aires el señor Jaime Guilisasti Tagle y señora Carmen Cruz de Guilisasti.

INSTITUTO CHILENO-BRITANICO.—

El Instituto Chileno-Británico se complace en invitar a sus socios y amigos a la primera función cinematográfica del mes, que se efectuará en su local de Moneda 948, hoy a las 18.30 horas.

Se exhibirán las siguientes películas:

1) Canción del Clyde.
2) Cinedeporte N.o 9.
3) Bombarderos de Canadá.
4) Queen Cotton.

BAUTIZOS.—

Ha sido bautizado Jorge Aquiles Lorca Auger, hijo del capitán de Ejército señor Carlos Lorca Campodónico y de la señora Marta Auger Auger. Fueron padrinos el señor Aquiles Fedelli U. y la señora Emma I. de Fedelli.

—Ha sido bautizada Marta del Carmen Huerta Morarga. Fueron padrinos la señora Flora López de Morales y don Pedro Morales.

A LA MEMORIA DE DON LUIS AVALOS DROGUETT.—

El jueves próximo, a las 8 horas, en la Basílica de la Merced se efectuará la solemne misa que oficiará el Capellán del Patronato Santa Filomena, Monseñor Casanueva, como fin del homenaje que le ha rendido el Cenáculo Social, al leader que fué de la muy recordada tribuna pública católica, defensor y difusor talentoso y valiente de la doctrina social católica, don Luis A. Avalos Droguett, fallecido el 3 de julio último.

A esta misa se invita a todos los que formaron parte de esa tribuna, a todos sus amigos, a los miembros del C. S. C. Recoleta y demás instituciones a que pertenecía el luchador católico, como también a sus contendores o enemigos leales de la celebérrima tribuna pública de las riberas del Mapocho.

Después de la misa, a los asistentes a ella, se les distribuirán recordatorios impresos con imagen.

ENFERMOS.—

En la Clínica Lira ha sido sometido a una delicada operación el señor Eduardo Arenas Sánchez, por el doctor Vicente Dagnino. Su estado es satisfactorio.

—Desde la Clínica Santa María ha sido trasladada a su residencia la señorita Luz Herrera Lira.

—Mejor la señora Laura Martínez de Pérez Peña, que ha sido trasladada a su residencia después de la operación a que fué sometida.

—Desde la Clínica Santa María ha sido trasladada a su residencia la señorita Carmen Lamarca Subercaseaux, que fué operada de apendicitis.

COMPRAMOS
JOYAS VALIOSAS
BOLETOS EMPEÑO
BRILLANTES
ESMERALDAS ZAFIROS etc
CUALQUIER SUMA
AL CONTADO
"LA EQUITATIVA"
AV. B. O'HIGGINS 857

SU AMIGO MAS FIEL
MAIZENA SAN MIGUEL
M.R.

A EXTRANJEROS
EN CHALET BARRIO ALTO ARRIENDASE ESPLENDIDA PIEZA
con muebles, con derecho a baño y teléfono; único arrendatario; magnífica movilización informes en
Teléfono 47787

Cursos rapidos de avicultura y cunicultura
Los cursos de Avicultura empiezan el 1.o de Agosto y los cursos de Cunicultura, el 17 de Agosto. Para socios gratis! Se proporcionan los textos de enseñanza sin costo alguno.
Sociedad Nacional de Avicultura
HUERFANOS 1223 — Galería Nacional — TELEFONO 6998

GRAN VENTA EXTRAORDINARIA
por ensanche y transformación
"Los Gobelinos"

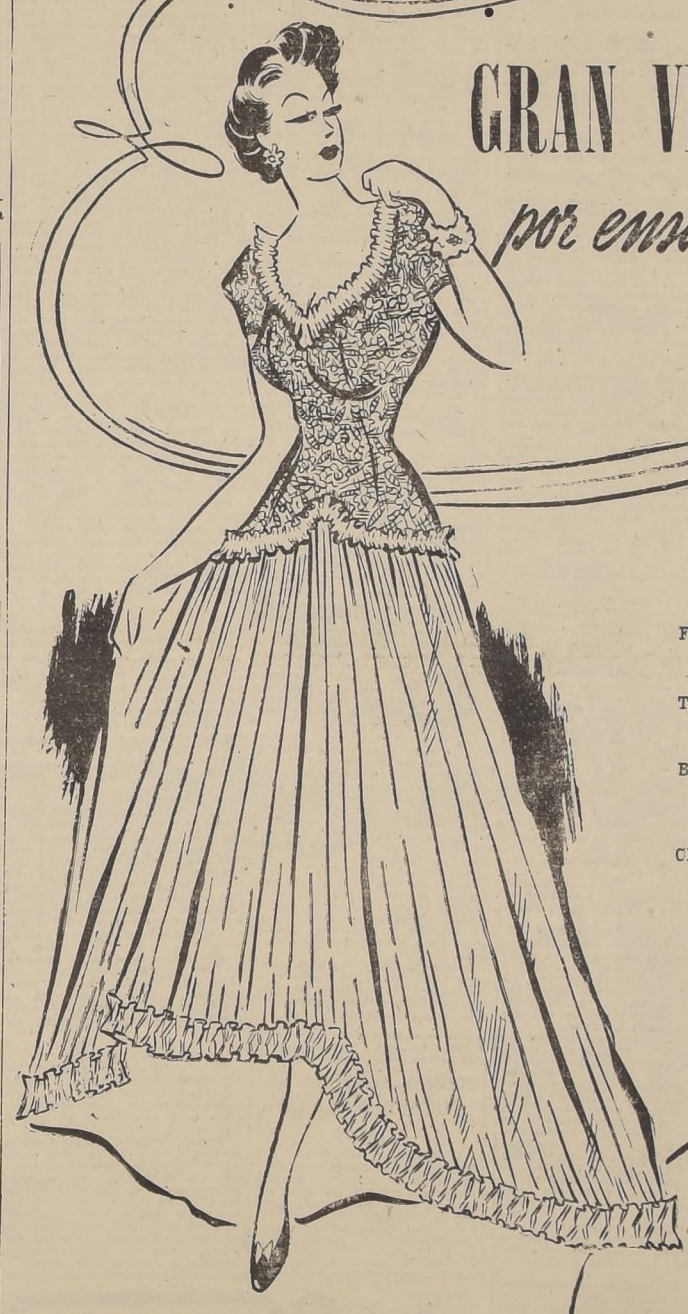

MODAS

FALDAS de curdoroy, terciopelos de un color y fantasías ... $ 350.-
TRAJES de lana de 2 piezas. Importados. Modelos norteamericanos, c|u ... $ 550.-
BATITAS de Rayon. Importadas. Lindos modelos, para mañana, tarde y noche c|u ... $ 650.-
CHAQUETITAS elegantes para cocktel, tarde y noche. Artículo de rigurosa moda $ 680.-
ABRIGOS escoceses. Modelos nuevos, c|u ... $ 750.-
ABRIGOS de lana en un color. Modelos exclusivos c|u ... $ 850.-
CASACAS de jersey de seda, modelo ruso, en colores, rojo, negro y blanco ... $ 850.-
BOLEROS de lentejuelas. Unicamente negros ... $ 950.-
SALIDAS de baile, preciosas capas de terciopelo Chifón. Modelos novedosísimos, c|u ... $ 1.100.-
ELEGANTES batas de seda para estar en casa. Modelos recién llegados ... $ 1.750.-

DEP. PARIS

ANTES de cabritilla importados, diversidad de modelos y colores, el par a... $ 110.-
CINTURONES de cuero. Importados. Diferentes modelos y colores, c|u ... $ 18.-
PAÑUELOS blancos, medio hilo, fabricación china, deshilados y bordados, c|u. a... $ 7.20
MEDIAS finas y durables, marca "LOS GOBELINOS", en 10 colores diferentes, el par ... $ 23.80
CHOMBAS de pura lana, importada. Modelos escogidos. Con y sin mangas c|u. ... $ 100.-
BLUSAS de Viyella inglesa, lindos modelos, en diferentes colores ... $ 190.-

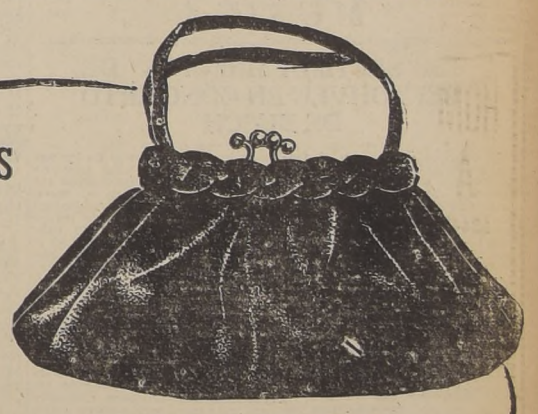

CARTERAS IMPORTADAS
GRAN variedad de modelos de última moda, con artísticos cierres y diferentes colores, c|u. $ 75.-

LANAS Y SEDERIAS

ANGORA, fina, lana argentina para batas, ancho 130 ctm. el metro ... $ 75.-.
MEGRIM, tejido nido de abeja. Fabricación inglesa. Para batas y tapados, ancho 130 ctm. el metro ... $ 85.-
NANCY. Pura lana. Para batas y tapados. Hermosa colección de colores. ancho 130 ctm., el metro $ 98.-
INCOME. Para tapados. Fabricación inglesa, ancho 130 ctm., el metro $ 108.-
RUBBER. Para tapados y abrigos de media estación. Inglés, ancho 140 ctm. El metro ... $ 110.-
ASTRIX.— Para batas y tapados. Importado. Colores última novedad ancho 130 ctm. El metro ... $ 115.-
LADY. Lana francesa, muy souple, ancho 1.30 cmt. El metro ... $ 125.-
MARL. Lana muy fina y sedosa para batas. Fabricación norteamericana, ancho 130 cmt. el mt. $ 125.-
MARQUIS. Para batas y tapados de entretiempo. Importada, ancho 130 ctm. El metro ... $ 130.-
ENDOW. Finísima lana norteamericana para abrigos, ancho 130 centímetros, el metro ... $ 135.-
INCIDED. Muy fina lana norteamericana en los novedosos colores de moda. Ancho 130 centímetros. El metro ... $ 140.-
SARGA de seda para forro de abrigos elegantes en 25 colores diferentes. El metro. $ 45.-
ORGANZA para trajes de fiesta, en blanco, celeste y rosa, ancho 100 centímetros. El metro ... $ 85.-
PIEL de Angel para ropa interior, hermosos floreados. Ancho 100 centímetros. El metro ... $ 60.-

BLANCO

SABANAS baño, blancas con guardas de color, gruesa, felpa muy absorbente ... $ 62.-
FRAZADAS pura lana, colores obscuros. Una plaza ... $ 120.-
JUEGOS de cama bordados prolijamente, en crea blanca y de colores permanentes, rosados, cielo verde y amarillo. Una plaza, 3 piezas ... $ 175.-

Tapicería y Decoración

ETAMINAS con dibujos de fabricación inglesa, especial para cortinas y visillos, el metro a ... $ 18.-
ETAMINA fantasía de fabricación inglesa, variedad de dibujos y colores, el metro a ... $ 15.50
MARQUISETTE americano especial para visillos y stores, ancho 1.20 mts., el metro a ... $ 32.-
TAPIZ doble faz, variedad colores moderno, muy indicado para cortinas, doble ancho, el metro, a $ 59.-

ARTICULOS DE CALIDAD Y GENEROS FINOS
"Los Gobelinos"
AHUMADA ESQ. COMPAÑIA

Grave la situación militar alemana en todos los frentes

N. de la R.: El siguiente es un despacho de Edward V. Roberts, quien acaba de regresar de una misión en un puesto avanzado del Comando Supremo Aliado, que ha estado desempeñando desde antes del día "D"

LONDRES, 31. — (U. P.).— (Por E. V Roberts).— Los peritos en estrategia militar están convencidos de que la posición actual de los ejércitos alemanes en todos los frentes es "militarmente imposible", y es probablemente causante de las recientes crisis ocurridas en el interior de Alemania.

Dicen que los preceptos militares básicos deberían señalar una retirada alemana desde los puestos avanzados de la "Festung" europea, que es imposible de defender sin enormes sacrificios del rápidamente menguante potencial humano.

Los Junkers "que ya conceden que esta guerra está perdida y preparan sus planes para la próxima", ven un grave peligro para su proyectos en las inmensas pérdidas en todos los frentes, especialmente en el de Rusia, me dijo uno de ellos recientemente.

Este hombre, que está especialmente bien informados acerca de las condiciones internas de Alemania, dijo que los militaristas alemanes están ahora divididos en dos grupos: uno de ellos que favorece un "arreglo" con Rusia, para permitir a Alemania lanzar todo su peso contra los aliados, y otro que favorece o lo contrario de este "arreglo", o una retirada en el oeste hasta la Línea Siegfried, con el objeto de librar una operación dilatoria en el oeste y lanzar todo el peso contra Rusia.

Se cree que uno de estos grupos ha sido responsable del reciente "putsh" contra Hitler.

A pesar de la fanática decisión de Hitler de conservar cada metro del territorio conquistado, el rudo sentido militar es partidario de una retirada alemana o un "adelgazamiento de las líneas" de Noruega, el sudoeste de Francia, Dinamarca, Finlandia, los Balcanes e Italia, me dijo este informante.

Predijo que si los generales alemanes llegan a imponerse a Hitler, estas retiradas serán sus primeros pasos.

Citó a Cherburgo como un ejemplo de la prodigalidad de Hitler con el potencial humano alemán: "Le era imposible conservarlo, y sin embargo perdió 35,000 hombres en la tentativa". Esta fuente señaló la debilidad de las reservas alemanas, diciendo que una explicación parcial de los éxitos rusos ha sido la retirada de unidades alemanas para combatir en Normandía.

RESUMEN DE LA GUERRA

NUEVA YORK, 31 (U. P.).— De acuerdo con las noticias recibidas o captadas por la United Press en el curso de las últimas 24 horas, la situación de los diversos frentes de guerra era la siguiente:

FRANCIA.— Las fuerzas norteamericanas ocuparon Avranches y Granville, flanqueando todo el frente alemán. Este avance de 70 kilómetros fué realizado en 6 días.

RUSIA.— El ejército rojo lucha a una distancia de 16 kilómetros de Varsovia. Las fuerzas soviéticas capturaron 2,140 localidades habitadas en las últimas 24 horas.

GUERRA AEREA.— Bombarderos pesados de la Octava Fuerza Aérea bombardearon Munich, Ludwigshaffen, y los centros petroleros rumanos. Los alemanes lanzaron al combate aéreo cazas propulsados por cohetes.

ITALIA.— Gana en intensidad el avance del Octavo Ejército sobre Florencia. Las fuerzas norteamericanas encuentran una creciente resistencia en Pisa.

CHINA.— Las fuerzas de socorro chinas ganaron terreno en Heng Yang, y se aproxima a su culminación la batalla por la estratégica ciudad. Las fuerzas aliadas intensificaron su asedio contra los japoneses en Myitkyina y capturaron Churachandpur, en la región de las colinas de Manipur.

Una nota simpática el Día de la Bastilla, que se celebró con gran fervor en la región de Francia liberada, fué el desfile de fuerzas angloamericanas con las tropas francesas, en conmemoración de aquella fecha notable en la historia de Francia. He aquí a tropas norteamericanas desfilando junto a marineros franceses en las calles de Cherburgo. — (Foto Bippa)

Fuerzas americanas...

(DE LA 1.a PAG.)

división acorazada alemana, los norteamericanos se replegaron en Percy y Tessy-surVire, pero se subraya aquí que se trata solamente de reveses locales. Por lo demás, la conquista de la península de Normandía, con una extensión de más de 7.000 kilómetros cuadrados, ha concluído, salvo operaciones de limpieza en algunas salientes y de los bolsones alemanes.

OCUPACION DE TORGNI-SUR-VIRE

Otras fuerzas norteamericanas ocuparon Torgni-sur-Vire, en medio de la base de la península, y se unieron al Segundo Ejército británico, que ocupó Saint Martin des Blaces, sobre la carretera de Avranches a Caen, al cabo de un avance de 10 kilómetros desde Caumont. Con esta operación quedó cercenada la saliente alemana que se prolongaba al oriente de Saint Lo e hizo aún más insegura la situación de los alemanes que contraatacan en la región de Percy y Tessy, hacia el sudoeste.

Avranches fué ocupada por una fuerte columna de tanques, después que los norteamericanos aseguraron la cabecera de puente sobre la ribera meridional del río See, y se cree que los tanques norteamericanos quizás cruzaron el río, que desemboca seis kilómetros al sur de Avranches, ganando así más llanuras bretonas.

Avranches sufrió considerables daños materiales, en tanto que Granville quedó prácticamente intacta, salvo las demoliciones hechas por los alemanes en el puerto.

AVANCE DE 20 KILOMETROS

COMANDO SUPREMO ALIADO, 31 (U. P.).—Por Edward W. Beattie).—El Primer Ejército norteamericano forzó el río Sée e irrumpió en Avranches, terminal de la línea alemana en la base de Normandía Occidental, al cabo de un avance de 20 kilómetros y tras recio combate callejero con la guarnición alemana.

Mientras tanto, otras fuerzas norteamericanas se apoderaron del importante puerto de Granville, 22 kilómetros al noroeste de Avranches, localidad que después de abandonarla los alemanes tienen bajo el fuego de su artillería.

La punta de lanza más avanzada de las fuerzas de Bradley se ha establecido firmemente en Avranchs, convirtiendo el derrumbe del ala izquierda alemana en verdadera debacle, bajo los poderosos golpes y la penetración norteamericanos que, según el cuartel general de éstos diezmaron seis divisiones nazis y abrieron el camino hacia el interior de Francia.

INGLESES OCUPARON SAN ST. MARTIN DES BESACES

Además de Granville, las fuerzas norteamericanas tomaron Torigny-sur Vire, empalme vial, 11 kilómetros al suroeste de St. Lo, en la otra fase de su ofensiva, que se coordina con la del Segundo Ejército británico.

Este, al mando del general M. C. Dempsey, amplió su nueva ofensiva en el frente de Caumont, ocupando St. Martin des Besaces, al suroeste de Caumont. Redujeron, además, el Cerro 309, cuya elevación de 30 metros le hace la mayor altura tomada hasta ahora por los aliados en Normandía. Continuando la ofensiva, las vanguardias anglo-canadienses penetraron hasta la zona de Galet, 10 kilómetros al sur de Caumont.

Así, el Primer y Segundo Ejércitos aliados asestan durísimos golpes en toda la mitad occidental del frente de Normandía, reduciendo posiciones fortificadas e imponiendo a los nazis un forzado repliegue hacia otros sectores al interior del país.

Los contingentes norteamericanos más orientales, y los anglocanadienses más occidentales, convergen unos sobre otros desde Torigny-sur-Virre y St. Martin les Besaces, y al tomar contacto formarán una bolsa dentro de la cual las fuerzas alemanas serán liquidadas.

Un vocero del cuartel norteamericano manifestó esta noche que las divisiones 77.a, 91.a, 352.a, 243.a y 353.a de infantería y la 1.á división de paracaidistas de la Wehrmacht, fueron hechas trizas en menos de una semana de batalla en Normandía occidental, y la mayoría de ellas probablemente son sólo un número en la lista del ejército alemán.

PLAN ALEMAN MALOGRADO

WASHINGTON, 31 (U. P.) (Por Reuel S. Moore).—Los observadores más caracterizados opinan que los brillantes avances realizados este fin de semana en Normandía por los aliados, condenan al fracaso el principal objetivo de la estrategia alemana en Francia, consistente en tratar de aislar la península de Cherburgo.

Las fuerzas de que pueden disponer los alemanes son insuficentes para mantener la línea a través de la base de la península, e impedir la guerra de movimiento que están haciendo los aliados, con embestidas blindadas hacia el interior.

No obstante, la profundidad de las penetraciones aliadas estará supeditada a las condiciones de abastecimiento. Hasta ahora las tropas se han abastecido mediante los desembarcos realizados en las playas, únicos sitios donde podían hacerse, debido a que Cherburgo y otros puertos que controlan los aliados no se encuentran en condiciones de ser utilizados.

Si los aliados se desbordan sobre la península, parece bastante lógico esperar que Bretaña pasara a ser su más directo objetivo. Los alemanes ya han disminuido sus fuerzas en esta zona, en lo que hasta ahora no es sino un vano esfuerzo de contener los avances aliados en Normandía. Bretaña parece muy vulnerable por cuanto se encuentra a gran distancia de los recursos alemanes en el lado oriente del Sena, dsde donde los alemanes no quieren o no pueden sacar fuerzas suficientes para conservar sus posiciones en Normandía.

Varios son los puertos importantes que están ahora en poder de los aliados en esta dirección. Brest, Lorient, Saint Nazaire y Nantes —puertos bretones que fueron utilizados por los alemanes como bases de submarinos— serían de gran utilidad para los aliados como bases de abastecimiento.

Puede esperarse que los aliados penetren lo bastante en la zona de Avranches como para evitar encontrarse en otro cuello de botella, como el que tuvieron que eliminar en Carentan, después de largo tiempo de sufrirlo.

El feliz avance norteamericano hacia el sur de Caumont y hasta el este de Saint Lo, es la tercera fructífera operación ofensiva aliada, realizada después de un intenso preparativo aéreo.

Las recientes conquistas de los aliados han dado a sus fuerzas otros puertos aparte de los ya indicados, que aunque menores en extensión, instalaciones e importancia, serán valiosísimos en las actuales circunstancias. Granville —el mayor puerto de la costa occidental de la península de Cherburgo— es la tercera población de Normandía, tercera en importancia a Cherburgo y Caen. Tras las esclusas destinadas a regular la marea, hay muelles con capacidad para barcos de hasta 4.000 toneladas, y su movimiento en tiempos normales se calcula entre 1.000 y 1.200 toneladas diarias.

Regneville, Blainville y Gefosse en la costa occidental, tienen menores facilidades portuarias, suficientes, sin embargo, para embarcaciones pequeñas.

DETALLES DE LOS AVANCES ALIADOS

A hora avanzada de esta tarde la infantería norteamericana que avanza al sureste de St. Lo, se hallaba a casi dos kilómetros al sur de Torigny, después de ocupar la plaza cuando se derrumbó la tenaz resistencia enemigo. Un importante foco alemán resiste aún en las proximidades de Torigny, al sur de Sourval de Vire, en el recodo del río Vire.

Actualmente, la línea norteamericana corre más o menos desde Avranches hacia Gravay, 25 kilómetros al noreste; luego hacia Montaigu aux Hiervy, un poco al este de Gavray, y luego a Percy. La ocupación de estas últimas dos localidades se anunció ayer. Los pilotos aliados declaran que los alemanes "están en huída desde el río Vire, en las inmediaciones de Torigny, en dirección al suroeste y hasta más allá de Avranches", no se ven hasta ahora indicios de que los alemanes se reorganicen para la resistencia, pues pierden importantes elementos; en un sólo sector cerca de la costa pudieron verse 70 tanques en llamas, dijeron aviadores que recorrieron la zona de batalla. La infantería y los tanques aliados, en el curso de acciones de limpieza en las zonas recientemente ocupadas hallaron varios focos aislados, con los cuales tuvieron algunas dificultades; pero esa ha sido la única resistencia vencida. Bastante al norte de Villedieu-les-Poeles al noreste de Avranches hay también focos de resistencia.

En las proximidades de St. Denis le Gast y al noreste de Gavray quedaron ya eliminados todos los focos alemanes, y durante las operaciones se constató que algunas compañías nazis habían quedado reducidas a sólo 25 hombres; su dotación normal es de unos 150.

ENLACE DE LAS FUERZAS ANGLO-AMERICANAS

Se cree que la unión entre los norteamericanos y británicos se efectuó ya — a pesar que el comando ni los corresponsales nada han informado al respecto — pues se sabe que los norteamericanos que arremetieron al sureste de Torigny ocuparon La Readiere y La Frectiere, dos aldeas a poco más de tres kilómetros del flanco derecho británico.

Los corresponsales dicen que en el sector de Caumont los británicos penetraron más de tres kilómetros al sur para liberar más de 20 aldeas y poblaciones. Más al este ocuparon St. Germain D'Ectot, a pesar de los extensos campos minados y el difícil terreno que obliga a un lento avance; La Fouquiere y Cahagnes cayeron entre los puntos liberados en el arco del suroeste al sureste de Caumont.

Además, los cuerpos de tanques de Dempsey avanzaron entre St. Martin des Vesaces y Bois du Homme, para ocupar el cerro 309 ya mencionado; descendiendo por sus faldas meridionales entraron en Galet.

DIEZ MIL PRISIONEROS

Se calculan en unos 10,000 los alemanes caídos prisioneros en la última semana de lucha, y es probable que en las horas de hoy esa cifra haya aumentado en uno o dos mil.

Aprovechando el mejor tiempo, si bien todavía con gruesos campos de nubes, aviones aliados atacaron a los alemanes en retirada; concentraron su fuego en puentes y patios ferroviarios en la retaguardia nazi, a la vez que acribillaron columnas en movimiento en diversos sectores donde los alemanes intentaban preparar contra ataques o acciones dilatorias.

Almirante Fraser, comandante de la flota inglesa de oriente

LONDRES, 31 (U. P.).— El Rey aprobó la designación del almirante Sir Bruce A. Fraser como comandante en jefe de la flota de Oriente, para suceder al almirante Sir James F. Somerville, quien recibirá otro nombramiento a retaguardia en el futuro.

Posible reducción en el consumo de papel en EE. UU.

WASHINGTON, 31.— (U. P.) La Junta de la Producción Bélica previno que si toda la industria de la producción de papel de los Estados Unidos "no coopera voluntariamente" para abastecer a las necesidades esenciales militares y civiles, será necesario imponer una nueva reducción del consumo de papel durante el último trimestre del año.

Explicó que un diez por ciento de las fábricas de papel no están cooperando y que si la situación continúa el Gobierno impondrá un mayor control sobre la producción y el consumo civil tanto del papel de imprenta como de otros tipos.

Los rusos cruzaron...

(DE LA 1.a PAG.)

reconquistadas en el día de hoy, combinado con las órdenes del día, presenta un gráfico irrefutable del rápido desmoronamiento de las líneas nazis que defienden a Prusia Oriental, los Estados Bálticos y Varsovia, cuya conquista inevitablemente significará la victoria en la batalla de Polonia.

Aunque los despachos oficiales de las emisoras nazis anunciaban hoy, la evacuación de Kovno (Kaunas), diciendo que "una sangrienta lucha arrolló a la ciudad", el comunicado del alto comando ruso se limitó a decir que se combatía en las calles de la población, por lo que se presume que la guarnición alemana lucha por abrirse paso hacia el norte, ya que todas las otras vías de escape le han sido cortadas. En consecuencia, en vista de la distribución de las fuerzas rusas en esa región, los comentaristas militares de esta capital opinan que probablemente los nazis se encuentran allí amenazados con ser cercados al noroeste de la ciudad.

Hacia el sudoese, con la toma de Pulvishki, los rusos han rebasado la región boscosa y avanzan ahora a través de las extensas llanuras de los últimos 24 kilómetros que los separan de la frontera de Prusia Oriental.

Todas las informaciones sobre lucha en las proximidades de Praga, han procedido de las radios alemanas, ya que el alto comando ruso se limita a anunciar en su comunicado la ocupación de Volovin, 16 kilómetros al noroeste del suburbio de Praga, como el punto más próximo señalado hasta esta noche. Consideran algunos observadores militares que la reticencia del comando soviético acerca de las operaciones en la zona de Varsovia pueden deberse a la creencia de que la desorganizada fuerza de reconocimiento de los nazis está, hasta cierto punto a obscuras acerca de las maniobras rusas, y puede obtener informaciones más concretas si se dá un informe más completo sobre este vital sector.

La conquista de Siedlce, Minsk Manzovits y Lukow ha eliminado todos los reductos alemanes que todavía impedían un asalto directo contra Varsovia y Praga, y se calcula que los rusos dispondrán ahora de cerca de un millón de hombres cuando llegue a su culminación la batalla por la capital polaca.

La ocupación de Yelgava es un poderoso avance en la estrategia ofensiva rusa de un cuádruple ataque en el Báltico destina a impedir que las divisiones enemigas de esos países puedan retirarse incólumes de ellos. Sólo 32 kilómetros al norte de Yelgava se encuentran Riga, donde los Estados Bálticos pueden ser divididos en dos, en tanto que Bagramyan, Yeremenko, Chernyakovsky y Govorov tienden una gigantesca tenaza alrededor de ellos, y al mismo tiempo los atraviesan con una serie de pulverizadores ataques.

La irrupción lograda por Chernyakhovsky, que es una de las más amplias logradas en toda la guerra en el frente oriental, sitúa al general judío en la posición de ser el primer jefe militar aliado que pise tierra alemana.

Los corresponsales del frente, describiendo la iniciación de la ofensiva contra Prusia Oriental más allá del río Niemen, en lo que los alemanes llaman su "línea de catástrofe", dicen que ese nombre cuadra perfectamente a la línea, que los rusos ya han destrozado. Agregan que el Niemen está lleno de cadáveres alemanes.

Los soviéticos cruzaron el Niemen por sobre puentes rápidamente construídos con troncos de pinos por los zapadores soviéticos, y el número de las fuerzas rusas es tan crecido que los oficiales encargados de dirigir el tránsito tienen los ojos enrojecidos por la fatiga de las largas horas sin dormir. Las columnas rusas se mueven a través de Alytus (Olita), donde había un enorme campo de concentración para los prisioneros civiles, establecido por los alemanes. La aviación soviética, entre tanto, mantiene paralizados los servicios ferroviarios de Prusia Oriental con sus incesantes ataques contra los empalmes.

RESUMEN DE LAS OPERACIONES

Las actividades del Ejército Rojo en las últimas 24 horas, pueden condensarse en la siguiente forma:

1.o) El Tercer Ejército de Rusia Blanca llegó a 24 kilómetros de la frontera prebélica de Prusia Oriental, y a 90 kilómetros del gran centro ferroviario de Insterburg, con la ocupación de Pilviskiai por las tropas del general Iván C. Chernyakhovsky Ampliando su frente en el triángulo de Suwalki, que se anexaron en 1939 los alemanes al delinear ellos mismos las frenteras de Prusia Oriental, los rusos tomaron también Sejny, 27 kilómetros al este de la ciudad de Suwalki.

2.o) Los tanques y la caballería del mismo ejército irrumpieron en las calles de la flanqueada ciudad de Kaunas (Kovno), en Lituania, cuya suerte parece sellada, pues los soviéticos cortaron sus comunicaciones con Insterburg. También fué ocupada la gran ciudad lituana de Mariampol, sobre el ferrocarril de Kovno a Suwalki.

3.o) Las fuerzas rusas del Báltico, del general Iván Bagramyan, ocuparon el centro ferroviario de Yelgava, 36 kilómetros al sur de Riga, en un rápido avance que amenaza copar entre doscientos y trescientos mil alemanes en los Estados Bálticos. La última ruta ferroviaria que podían emplear los ejércitos nazis para escapar hacia Prusia Oriental, ha sido ya cortada.

4.o) El Primer Ejército de Rusia Blanca, al mando del mariscal Konstantin Rokossovsky ha tendido un círculo de acero alrededor de los suburbios orientales de Varsovia, y además de ocupar Ottock, a sólo 20 kilómetros de la ciudad, redujo los últimos tres bastiones que defendían los accesos de la capital polaca. Eran estas fortalezas, Siedlce, 80 kilómetros al oriente de Varsovia; Lukov, al sur de Siedlce, y Minsk-Masovetski, a 32 kilómetros de Praga, el suburbio industrial de Varsovia, situado sobre la ribera oriental del Vístula.

LAS ORDENES DEL DIA

La primera de las órdenes del día dadas hoy por Stalin, fué dirigida al mariscal Konstantin Rokossovsky, y dice: "Las tropas del Primer Frente de Rusia Blanca, después de encarnizadas batallas, tomaron por asalto las ciudades y grandes centros de comunicaciones de Siedlce, Minsk Masovetski y Lukov, poderosos reductos alemanes en los accesos de Varsovia". Dispone que se disparen esta noche 20 salvas de 224 cañones, y señala los servicios de las fuerzas de tanques a las órdenes de cinco generales y ocho coroneles, de caballería de cuatro generales, de infantería comandada por tres generales y un coronel, de artillería al mando de cuatro generales y dos coroneles, de tres coroneles de zapadores, y de señaleros dirigidos por cuatro coroneles.

Al general Iván Bagramyan dirigió el mariscal Stalin la segunda orden del día de hoy, que anuncia: "Las tropas del primer frente del Báltico, como resultado de un impetuoso ataque de formaciones de tanques e infantería, tomaron hoy por asalto la ciudad de Yelgava, empalme básico de comunicaciones que conecta a la zona del Báltico con Prusia Oriental".

Para celebrar la victoria ordenó Stalin otras 20 salvas de 224 piezas, y elogia el comportamiento de las tropas de tanques dirigidas por cinco generales y ocho coroneles, de infantería al mando de seis generales y seis coroneles, de artillería a las órdenes de cuatro generales y ocho coroneles, de la fuerza aérea comandada por dos generales y diez coroneles, de zapadores de dos generales y dos coroneles, y de señaleros de un general y cuatro coroneles. La orden cita al coronel Vassili Stalin, hijo del mariscal.

Finalmente, Stalin dirigió al general Iván C. Chernyakhovsky una tercera orden del día, en la que anuncia que "el Tercer Ejército de Rusia Blanca pasó a la ofensiva, forzó el paso del río Niemen, perforó las defensas poderosamente fortificadas del enemigo en la ribera occidental del Niemen, y en tres días de ofensiva avanzó 50 kilómetros ampliando su cabecera de puente a 230 kilómetros. En el curso de su ofensiva, estas fuerzas ocuparon la ciudad y gran estación ferroviaria de Marympol, los importantes centros de comunicaciones de Pulvishki y Shestakov, y también la ciudad de Sejny y más de 1.500 otras localidades".

Como en las órdenes anteriores Stalin dispuso que se hicieran esta noche 20 salvas de 224 cañones, y rindió tributo a las fuerzas de infantería a las órdenes de 18 generales y cinco coroneles, de artillería de siete generales y diez coroneles, tanquistas dirigidos por tres generales y un coronel, fuerzas aéreas de un general y tres coroneles, zapadores comandados por cuatro generales y siete coroneles, y señaleros al mando de un general y tres coroneles.

EL COMUNICADO DE OPERACIONES

El siguiente es el texto del comunicado dado esta noche por el alto comando soviético:

"El 31 de julio, al oeste y sudoeste de Pskov, nuestras tropas continuaron sus operaciones ofensivas, durante las cuales tomaron más de 80 lugares habitados, entre ellos Vidki, Razva, Koshelki, Olaska, Cheremnova, Kurteno, Naumomoy y las estaciones ferroviarias de Kadupe y Malupe.

"Al noroeste y oeste de Dvinsk nuestras fuerzas avanzaron con éxito y ocuparon más de 300 localidades, entre ellas Dunava, Debrene, Dolgobruna, Lashu, Yegalline, Zader, Samonyai, Aleksandrovele, Bradechai, Obelai, Ragelai, Vareschchinai, Usvinine y las estaciones de Yeglaine, Moretai, Obvai e Indivilai.

"Las tropas del primer frente del Báltico, como resultado de una impetuosa maniobra de tanques e infantería, tomaron Yelgava, centro básico de las comunicaciones que conectan la región báltica con Prusia Oriental.

"Al oeste y sudoeste de Skemerge nuestras fuerzas condujeron ataques que les dieron más de 200 lugares habitados". Sigue una larga lista de los nombres principales, a los que agrega las estaciones ferroviarias de Luksai, Mavrui se y Palemonas.

"Nuestras tropas penetraron en Kaunas, trabándose en lucha en las calles.

"Las tropas del tercer frente de Rusia Blanca han proseguido con éxito su ofensiva, apoderándose del centro de distrito de Maryampol, de la República Soviética Lituana, el empalme ferroviario de Kozlovarunda, y más de 900 poblaciones, entre ellas Pulvishki, Dovruts, Mikhalin, Luvidnov, Shestakov, Ogarine, Neravyy y las estaciones ferroviarias de Yure, Bagata, Pulvishki, Svintsy, Maryampol, Krasna y Shestakov.

"Al oeste y sudoeste de Grodno nuestras fuerzas prosiguieron su avance, tomando más de un centenar de localidades y estaciones ferroviarias". Se detalla en seguida una lista de las más importantes.

"Las tropas del primer frente de Rusia Blanca, tras tenaz lucha se apoderaron por asalto de los poblaciones e importantes centros de comunicaciones de Siedlce, Minsk-Mosavetsky y Lukov, poderosos bastiones de las defensas alemanas en las proximidades de Varsovia, así como de más de 500 poblaciones, entre ellas Volomin, Radzimin y Otwotck, y las estaciones de Broshkuv, Dembevelin, Radzymin, Volomin Otwock.

"Al sudoeste y sur de Przemysl nuestras tropas continuaron sus ataques, en el curso de los cuales tomaron más de 60 poblaciones, entre ellas Gzuvka, Vircha, Locma, Viskov y Novo-Yemyasto, y la estación ferroviaria de Germanovitse.

"En los demás sectores no hubo cambios importantes.

"Ayer nuestras tropas destruyeron o inutilizaron 81 tanques alemanes y derribaron 32 aviones".

CINEMA GENIOL

Presenta esta noche a las 20.30

UNA NOCHE EN LA TORMENTA

del escritor chino LIN YUTANG.

SINTONICE CB 130 RADIO LA AMERICANA

VIDA SOCIAL

En el Carrera.--

Pour la Croix Rouge de Belgique:

Conocidas damas de nuestra sociedad, miembros de la diplomacia y de la Colonia Francesa y Belga se dieron cita ayer tarde, en los amplios salones del hotel, a la hora del té, donde pudieron apreciar las últimas modas femeninas que en un gran desfile numerosas señoritas de la colonia belga y de nuestra aristocracia mostraron los últimos modelos de las mejores casas de modas de esta capital.

Al atardecer se efectuó un gran cocktail con rifas, todo a beneficio de la Cruz Roja Belga.

Esta reunión fué amenizada por la Orquesta que dirige el conocido violinista lituano Jaime Ceitel y The Carrera Melody Band.

ALMUERZO EN HONOR DEL SR. HEATH.—

Hoy a mediodía se efectúa en el Club de la Unión el almuerzo que sus numerosos amigos personales y relaciones sociales ofrecen al señor Donald R. Heath, Consejero de la Embajada de Estados Unidos, quien abandona el país para asumir un alto cargo en la División Latinoamericana del Departamento de Estado.

NACIMIENTOS.—

Ha nacido un hijo de don Jorge Arriagada Herrera y de la señora Graciela Infante de Arriagada.

—Ha nacido un hijo del señor Guillermo Novoa Hozven y de la señora Elisa Fuenzalida de Novoa.

—Ha nacido una hija de don Jorge Fernández Ruiz-Tagle y de la señora Adriana Correa de Fernández.

CRUZ ROJA DE LAS MUJERES DE CHILE.—

Se cita a las socias a Asamblea General para mañana a las 18 horas en el Teatro de los Reverendos Padres Franceses, Simón Bolívar 114.

La Directora señora Amelia Zañartu de Tocornal dará una charla sobre sus impresiones de la organización de Cruz Roja en los Estados Unidos de Norte América.

La prosecretaria.

RECEPCION.—

A la recepción ofrecida por la señorita Gabriela Garcés Díaz-Valdés, el domingo pasado, a un grupo de sus relaciones sociales en los salones del Club de Septiembre, asistieron las siguientes señoritas y jóvenes:

Amalia Pozo Merino Silvia Letelier Echeverría, María Cristina Fuenzalida Mandiola, Gloria Asmusen Cáceres, Carmen Rivadeneira Monreal, Cecilia Moreira Rodríguez, Sonia Moreira Rodríguez, Yoyce Hogg Monreal, Nerly Palacios Sotomayor, Eugenia Sibisa Garcés, Valentina Concha Letelier, Josefina Varas O., Emilia Lorca Wormald, Luz Gómez Silva, Ana del Pedregal Sánchez, Carmen del Real Correa, Mariana Sibisa Garcés.

Mario Hurtado Calvo, Eduardo Hurtado Calvo, Carlos Díaz Valdés Hurtado, José Manuel Pozo Merino, Gastón Garcés Echeverría, Hernán Correa LeFort, Mario del Real Correa, Mario Rodríguez Hirth, Adolfo Rodríguez Hirth, Gastón Díaz Muñoz, Luis de la Fuente Larenas, Sergio Rivadeneira Monreal, Fernando Maturana E. Antonio Royán Bodelón, Raúl Alemparte Markmaun, Ismael Mandiola Solar, Carlos Bur Ganbert, Jorge Ramírez Tirapegui, José del Real Correa, Hernán del Real Correa, Marcelo Cruz Fuenzalida, Alfredo Gómez Silva, Ignacio Lorca Wormald, Néstor Mac-Vicar de la Maza, Enrique Sánchez Ocampo y Ricardo Garcés Díaz Valdés.

MUSICA

LA "SEPTIMA SINFONIA" DE BEETOHVEN EN CONCIERTO DE BUSCH

El próximo viernes, en el teatro Municipal, dirigirá el maestro Busch su último concierto dentro de la presente temporada de la Orquesta Sinfónica de Chile. Para este concierto se ha seleccionado un extraordinario programa en el que figuran la obertura de "El cazador furtivo" de Weber; las "Variaciones enigma" sobre un tema propio, del compositor inglés Edward Elgar, y la "Séptima Sinfonía", en La mayor, de Beethoven. Por ser muy grande el número de las personas abonadas a esta serie de conciertos son ya muy pocas las localidades que quedan en venta en boletería para el público no abonado, a los precios de platea $ 80.00, platea alta $ 60.00, balcón $ 40.00, anfiteatro $ 20.00 y galería $ 10.00. Los señores abonados deberán apresurarse a retirar sus localidades reservadas en boletería antes de pasado mañana jueves.

VIENE AL MUNICIPAL ALEXANDER BOROWSKY

Después de los conciertos de Claudio Arrau y próximos a finalizar los sinfónicos de Busch la dirección del Municipal anuncia la presentación en su escenario, para la segunda semana de este mes, del pianista ruso Alexander Borowsky uno de los mejores intérpretes de Bach y que actualmente se encuentra actuando en el Municipal de Río de Janeiro, donde constituye la máxima atracción musical del año, teniendo que dar más conciertos que los estipulados en un principio.

Poseedor de una cultura completa, que la ha puesto al servicio de la música, Borowsky, según "The New York Tribune", es un pianista que no hace concesiones al vulgo, pero que se identifica admirablemente con cada autor que interpreta". Borowsky, para cuyos conciertos que serán cuatro, se abrirá un abono en el Municipal, ha actuado en toda Europa, el Oriente y ambas Américas, tocando además en conciertos sinfónicos, bajo la dirección de Furtwaengler Kleiber Bruno Walter, Kussewitzky etc. Será este pianista ruso el último concertista de fama mundial que actuará en Chile, en esta brillante temporada musical.

MODAS

Alfonso y Jordán (Anita Jordán)

SOMBREROS (Se copian modelos).

Vestidos de baile — Trajes sastre, comida, calle.

RAMON GUTIERREZ 277. — FONO 30271

ENTRANDO POR VICTORINO LASTARRIA — ALAMEDA.

Calcetines

FORMIDABLE LIQUIDACION

EL PAR: $ 2.90, 4.90, 5.90, 6.90, 7.90, 8.90 y $ 10.

VENTA MINIMA: UNA DOCENA

FABRICA: Bellavista 0503. Final carros 9 y 10

Hay, además: MEDIAS, SOQUETES, PAÑUELOS, etc.

Unic-Flex
MR

La camisa de confección perfecta con su legítimo cuello FLEX inarrugable

No es FLEX si no es UNIC - FLEX

Sería inminente la ruptura entre Turquía y Alemania

El Ejército aliado de Oriente estaría avanzando hacia la frontera sirio - turca

"LLAMADO A LAS NACIONES DE LOS BALCANES"

LONDRES, 31.— (U. P.) — (Por Phil Ault).— Dentro de 48 horas, Turquía asestará a Alemania violento revés diplomático, sin otra reacción que rabiosas palabras, según todos los indicios que hay esta noche en Londres.

La determinación turca, que se espera sea anunciada el miércoles durante la reunión de la Gran Asamblea Nacional, será probablemente la suspensión de relaciones diplomáticas y económicas con el Reich; y muy posiblemente será acompañada de un llamamiento a varios vecinos balcánicos de Turquía, como Rumania, Bulgaria y Hungría, para que se libren de elementos "extraños", que es otra forma de dominar la dominación alemana.

Junto con esta noticia de ruptura, que la censura turca permitió pasar en despacho del corresponsal de la United Press en Angora León Kay, citando a medios diplomáticos — y que en sí equivale a una admisión semioficial, — se informó hoy desde España que el ejército aliado del Cercano Oriente "se desplaza" hacia las cercanías de la frontera sirio-turca, probablemente para reforzar la acción del Gobierno turco.

El breve despacho del corresponsal de la U. P. en la capital turca decía solamente: 'Círculos aliados informaron a la United Press que Turquía está a punto de romper sus relaciones diplomáticas con Alemania, y es posible que lo haga dentro de 24 horas".

ADVERTENCIA DE VON PAPEN

Poco después Radio Berlín, en su servicio noticioso para el extranjero, expresó que el embajador alemán en Angora barón Fritz von Papen, visitó al Premier y Ministro de Relaciones Exteriores turco Surcu Sarajoglu, en relación con los rumores de tal rompimiento diplomático y económico con el Reich, y que la emisora dijo que eran objeto de "grave consideración". Añadió que von Papel hizo ver al primer turco, "en forma por demás seria, que esta ruptura, que se estima obedece a presión británica, probaría definitivamente a Turquía de la libertad de acción que hasta ahora este país ha defendido tan celosamente". Como comentario la radio nazi expresó: "Sin duda este paso de Gran Bretaña es para obligar a Turquía a entrar a la guerra, lo cual tendría muy graves consecuencias para ese país".

Se espera que el anuncio turco se produzca casi simultáneamente con la declaración que el miércoles formulará en la Cámara de los Comunes el Primer Ministro británico Mr. Churchill, quien, según se estima aclarará bastante la posición de Turquía ante los ojos de las Naciones Unidas.

Se presume que los Gobiernos británico, norteamericano y soviético tienen ya conocimiento del contenido del anuncio que formulará Turquía, pero no ha habido manera de obtener declaraciones de los funcionarios, que espera lógicamente la publicación de aquél por el propio Gobierno turco. Con todo, se estima que Turquía no declarará la guerra a Alemania a menos que esta noche o mañana se presenten acontecimientos totalmente inesperados.

RUPTURA VIOLENTA

Al parecer, la actitud de Turquía será, un rompimiento violento que colocará a Hitler ante dos igualmente difíciles caminos: primero: puede tomar represalias con una declaración de guerra contra Turquía. Pero éste crearía un frente en los Balcanes para el ejército alemán, que ya está combatiendo en tantos puntos que su alto mando se ve en difícil situación de abarcar. Segundo, y mucho más probable que Hitler podría replicar rompiendo relaciones con Turquía y formulando una serie de amenazas, pero sin llegar a derramamientos de sangre. Se hace notar que esta reacción negativa sería un golpe tremendo para el prestigio del una vez dominante Gobierno nazi que tuvo mano libre en los Balcanes; y, al mismo tiempo, robustecería el deseo de los satélites balcánicos de alejarse del conflicto.

REPERCUSIONES EN LOS BALCANES

Es muy problemático adelantar si Bulgaria y Rumania, y más particularmente Hungría podrían en realidad tomar medidas activas para desprenderse de los alemanes antes que los rusos empiecen su ofensiva en el sur; Turquía, en su nuevo rol sería indudablemente el interme diario ideal.

No hay seguridad de cuáles serán las concesiones militares — si es que están acordados, —que Turquía hará a Estados Unidos, Gran Bretaña y Rusia inmediatamente: Transocean dijo que cedería bases aéreas y navales, pero parece probable que tales concesiones no serán muchas y que dependerán bastante de la reacción alemana. Si Alemania prefiere declarar la guerra a Turquía, ésta entonces daría naturalmente la más plena cooperación militar a los aliados.

POSICION MILITAR DE TURQUIA

La posición militar de Turquía es relativamente fuerte, y por cierto la mayor en todos los Balcanes. Hace dos años tenía un ejército de 500.000 hombres que ha sido aumentado desde entonces; la movilización total le daría un ejército de 2.000.000 de hombres. Componen esta fuerza principalmente elementos campesinos, luchadores tenaces y valientes, con gran capacidad como infantes y artilleros.

Turquía ha recibido cantidades considerables de material blindado y motorizado de Estados Unidos, Gran Bretaña y Alemania, en forma que su ejército podría tener lucido desempeño en la guerra moderna. Su fuerza aérea, sin embargo, es débil; pero las mejores informaciones que se tienen aquí indican que los alemanes no desean luchar contra el ejército turco aún cuando eventualmente pudieran derrotarlo.

PREOCUPACION EN BERLIN

Pero los alemanes se muestran preocupados por la situación como lo evidencia el siguiente comentario de la DNB dado esta noche por Radio Berlín: "Los círculos de la Wilhemstrasse declaran que la presión enemiga sobre Turquía ha llegado a una fase en que puede llamarse chantage. Los aliados consideran llegado el momento para obligar a Turquía a hacer concesiones, que esperan llevará a este país a la guerra.

"La decisión de tan vital cuestión corresponde enteramente a los turcos.

"Los círculos de la Wilhemstrasse señalan que la historia ha demostrado que la suspensión de relaciones diplomáticas es, en general, el comienzo de hechos que llevan a la guerra. Se espera que Turquía tomará en cuenta estos hechos cuando tome su decisión.

"Según la información del Ministerio de Relaciones Exteriores alemán, británicos y norteamericanos no han dado garantías al Gobierno turco respecto de la integridad de la soberanía del Estado turco en el caso de la ruptura de relaciones, y nada indica que darán tales seguridades".

Se prevé la defección de los búlgaros

ANGORA 31 (U. P.).— (Por León Kay).—Se cree que la ruptura de relaciones diplomáticas de Turquía con Alemania, que en los círculos aliados en ésta se estima inminente, tendrá un efecto de vasto alcance en los países satélites de los Balcanes, especialmente en Bulgaria.

Mientras Turquía se mantuvo al margen del conflicto, Bulgaria titubeó en hacer un esfuerzo para zafarse del Eje pero, al romper definitivamnte Turquía sus relaciones con Alemania, se prevé en los círculos diplomáticos, como consecuencia inmediata, la defección de Bulgaria, arrastrando consigo a Rumania y Hungría.

Se ha informado que los civiles alemanes ya están evacuando Bulgaria.

Otra consecuencia de la ruptura turco-alemana sería la de enclavar por lo menos cinco divisiones que Alemania tiene, según se ha informado, en Bulgaria y Grecia.

FALLECIO EL DR. E. BAUSCH

ROCHESTER (Nueva York), 31.— Falleció el Dr. Edward Bausch, a la edad de 89 años. Era famoso inventor de instrumentos ópticos y presidente de la junta directiva de la Bausch and Lomb Optical Company. Desarrolló procedimientos que redujeron el costo de los microscopios y también inventó el obturador, que hizo posible la cámara fotográfica manual.

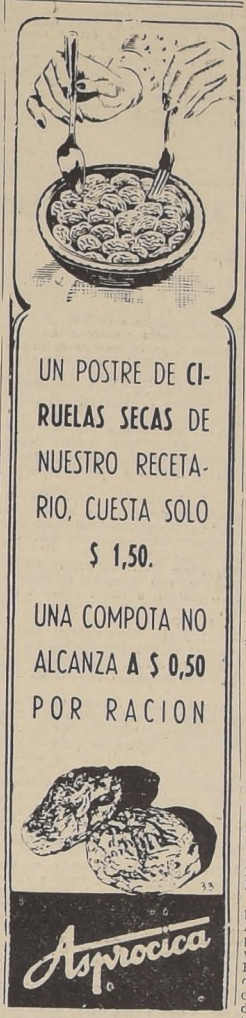

Habrá relativa abundancia de víveres en EE. UU.

WASHINGTON, 31.— (U. P.) La Secretaría de Agricultura informó que el otoño e invierno próximos habrá suministros de alimentos relativamente abundantes para la población civil, pues aunque las raciones de carnes y productos lácteos serán algo menores, habrá más frutas frescas, vegetales y cereales.

La disminución de suministros resultará tanto de la ligera reducción en la producción como del aumento en las demandas de las fuerzas armadas y otros consumidores no civiles.

El promedio individual de consumo de carne para todo el año según calculó el Secretario, es poco más o menos de 153 libras, o sea, 6 libras más que en 1943.

NUEVOS PROGRESOS CHINOS CONTRA LA BASE DE MYITKYINA

NO PODRIA SEGUIR RESISTIENDO MUCHOS DIAS EL ASEDIO

KANDY, 31.— (U. P.)—(Por Walter LOGAN).— Las fuerzas chinas obtuvieron substanciales ganancias en el sitio de Myitkyina, informándose esta noche en el cuartel general que esos avances, junto con la constante y enérgica presión de los norteamericanos, hacen probable que la fortificada plaza caiga pronto, después de semanas de encarnizada resistencia.

El avance de los chinos se hizo principalmente por el sector sur, donde las ganancias representaron unos 500 metros a través de fortines y baluartes de resistencia; por el lado sureste, al sur del ferrocarril, otras unidades chinas avanzaron también arrasando con poderosas defensas niponas. Por el sector occidental las líneas aliadas quedaron enderezadas después de operaciones de limpieza.

El comunicado anuncia además que en la zona del camino de Tiddim quedaron virtualmente eliminados los elementos blindados japoneses después de ser capturados otros cinco tanques, abundantes transportes motorizados y dos grandes cañones; pero el enemigo cuenta aún con alguna artillería en la zona de Churachandpur. En el sector del camino de Palel-Tamu los nipones fueron eliminados de puntos de resistencia desde los cuales operaban con retaguardia; pero la intensa lluvia redujo la violencia de las acciones.

La fuerza aérea ha estado activa en todos los frentes; en Myitkyina cuatro cazas norteamericanos interceptaron 20 nipones; derribaron uno y averiaron a otro sin sufrir pérdidas. Bombarderos pesados de la RFA atacaron depósitos de abastecimiento en la ribera oriental del Chindwin, frente a Kalewa, mientras que cazas-bombarderos se concentraron en las líneas de comunicación entre Manipur y Birmania.

ESTADOS UNIDOS

ELIMINACION DE FUNCIONARIOS CIVILES EN EL EJERCITO

WASHINGTON 31.— (U. P.) La Comisión de Servicio Civil informó que quedaron eliminados del personal de servicio del ejército desde junio último más de 168,000 empleados civiles introduciéndose una economía de 107.000,000 dólares, para iniciar la campaña de conservación en las agencias federales.

También se revela que los Departamentos del Ejército y la Armada ocuparán más del 65 por ciento de los empleados civiles del Gobierno, pero el del Ejército sostuvo haber disminuído en 16 por ciento del personal civil, no obstante un aumento del 20 por ciento en el peso total de trabajo.

ROMMEL GRAVEMENTE HERIDO O QUIZA MUERTO DURANTE UNA INCURSION AEREA ALIADA

NUEVA YORK, 31.— (UP).— El corresponsal en Londres de la NBC, ha dado detalles del ataque que produjo graves heridas a Rommel, y posiblemente su muerte. El corresponsal citado expresa lo siguiente:

"El 17 de julio, Rommel y sus ayudantes se dirigían al frente por la carretera de Douvres, cuando un caza aliado se lanzó sobre el automóvil Rommel tardó demasiado en eludir el fuego enemigo, que hizo impacto en el automóvil del mariscal nazi y le lanzó contra la cuneta.

"Rommel fué recogido por sus ayudantes y trasladado a un puesto de primeros auxilios. Allí se comprobó que padecía de una grave herida en la nariz del cráneo, y de fractura del mismo y de la mandíbula. Tenía un ojo afectado fatalmente, y tres proyectiles en el tórax dos de los cuales se alojaron en el pulmón.

"El Mariscal fué llevado urgentemente al hospital de cirugía en Bernay, y fué sometido a una operación quirúrgica que duró varias horas. Se le extrajo el ojo herido, le suturaron las heridas del cráneo y del tórax, y le llevaron a un cuarto privado en estado gravísimo.

"Durante 24 horas estuvo entre la vida y la muerte. Desde ese momento, hasta los vigilantes patriotas le perdieron de vista. Los médicos militares sostienen que sólo por milagro pudo de una persona sobrevivir a heridas de ametralladora o bomba en la base del cráneo, y menos aún en el torax.

"Por lo tanto, estiman que Rommel debe haber fallecido. Doblemente significativo es que el General Heinrich Eberbach haya sido destinado al comando del grupo del ejército. Eberbach es un fanático nazi. Las últimas órdenes del Cuartel General han sido firmadas así: "por Rommel, Eberbach"

LA MUERTE DE OTRO GENERAL ALEMAN EN NORMANDIA

CON LA 2.a DIVISION BLINDADA NORTEAMERICANA EN FRANCIA, 31.— (U. P.).— Se informa que ha sido muerto un comandante general alemán, que o bien es el jefe de la 17.a división de guardia escogida, o el de la 243.a de infantería, víctima del bombardeo aéreo aliado, cuando trataba de reunirse con sus tropas para hacer frente a los norteamericanos desbordados en la Normandía occidental.

La noticia de la muerte del jefe se tuvo de un soldado de la 2.a división blindada que logró regresar a las líneas norteamericanas después de ser capturado cerca de Saint Denis le Gast, quien dijo que lo tenían bajo guardia junto a una gran columna de tanques y cañones y camiones oruga alemanes cuando un general no identificado resultó muerto.

Añadió haber visto un general con charreteras rojas sobre el uniforme de pie frente a la casa de un campesino cerca de la columna blindada explicando el plan de ataque a sus oficiales. Agregó: "Entonces nuestros aviones picaron y se produjo una serie de explosiones terribles; ametrallaron a los alemanes en casi todas direcciones y vi un pedazo de metralla alcanzar al general en la frente; se tambaleó y se alejó, dando traspiés".

Una patrulla de reconocimiento fué enviada esta mañana a recobrar el cadáver del general con fines de identificación.

AUMENTA NUMERO DE BOMBAS VOLADORAS SOBRE INGLATERRA

LA AVIACION ALIADA CONTINUO ATACANDO SUS BASES DE PARTIDA

LONDRES, 31.— (UP).— (Por George B. Chandler). Verdaderas salvas de bombas voladoras fueron lanzadas contra Londres y el sur de Inglaterra anoche, al parecer en cantidad creciente en relación con días anteriores; durante el día y al comenzar esta noche estuvieron cayendo algunos proyectiles que causaron nuevas bajas y daños.

La fuerza aérea aliada continuó atacando sus bases, y según observadores de la costa las bombas fueron aparentemente lanzadas anoche en forma simultánea desde diferentes plataformas detrás de la costa francesa con el propósito de saturar las defensas.

Sin embargo, las baterías antiaéreas mediante compactas cortinas destruyeron muchas de ellas y los cazas nocturnos dieron cuenta de un porcentaje nada despreciable. Un despacho oficial dado hoy dice que en las últimas 24 horas fueron numerosas las bombas destruídas cuando iban en vuelo y que algunos pilotos destruyeron hasta dos cada uno en el curso de patrullas.

Creen algunos observadores que la "técnica de salvas" del enemigo puede relacionarse con la amenaza alemana del empleo de nuevas armas secretas. El gobierno no toma ligeramente esta amenaza, y se espera que en su declaración del miércoles, Mr. Churchill hable de las "armas secretas" que Alemania pueda tener en estudio e indicar que se están tomando medidas para encarar tal amenaza.

Los ataques nocturnos y diurnos causaron pérdidas de vida entre la población civil, al ser demolidas residencias y edificios comerciales. Durante toda la noche estuvieron funcionando grúas en un punto para remover escombros debajo de los cuales había sepultadas numerosas personas que se creyeron perdieron la vida.

En otra área, las llamas barrieron con un edificio, del cual las partidas de salvamento sacaron varias personas posteriormente hospitalizadas.

Hubo por lo menos ocho muertos cuando otra bomba cayó en un barrio residencial cerca de un campo de prisioneros de guerra. Los prisioneros italianos ayudaron a las partidas de salvamento en la remoción de las ruinas.

Nazis desmienten la muerte del mariscal Rommel

LONDRES, 31.— (U. P.). — (Por Edwards V. Roberts).— Se esfuerzan los alemanes por contener la ola de rumores desatada en los últimos días, sobre la suerte del mariscal Erwin Rommel, jefe de las fuerzas nazis en el frente de Normandía y quien, según prisioneros alemanes tomados por los aliados, quedó gravemente herido o fué muerto en un ataque de la aviación.

Hoy en la tarde, la agencia Transocean dijo en transmisión desde Berlín, que un oficial del estado mayor averiguó por teléfono el estado de salud de Rommel en las primeras horas de la mañana, contestándosele desde el punto en que se encuentra: "Está afeitándose". Transocean comentó: "Esta respuesta habla por sí misma".

Se comprenden tales esfuerzos por cuanto la muerte o eliminación de Rommel de la lucha podría ser un golpe de considerable importancia para la moral de las tropas germanas, aun cuando no se crea que tuviera repercusiones de importancia en la eficacia del desempeño nazi en Normandía. Tal es la opinión de medios militares aliados informados.

Una alta fuente militar me confirmó esta tarde que hace algunos días los aliados recibieron rumores diciendo que Rommel estaba herido o muerto, pero no se les dieron crédito. Añadió que el principal valor de Rommel para las divisiones nazis que están siendo derrotadas en Francia, es moral, pero que no se le considera un gran general, ni siquiera dentro del propio estado mayor general alemán donde se le ha calificado un "buen general colonial" —ésto es capaz de conducir una campaña pero en pequeña escala.

Los jefes aliados se demostraron más bien satisfechos cuando supieron que Rommel dirigía a los defensores alemanes en Normandía, declaró a este corresponsal un alto jefe; añadió que se habría temido que un jefe de mayor calibre de la Wehrmacht sería destacado allí. Agregó: "Al parecer, la decisión alemana se basó principalmente en el favor moral. Rommel es asociado por los civiles y soldados alemanes con sus victorias africanas sobre los aliados pero nó, —lo que es extraño— con la derrota final de Túnez. La propaganda alemana pudo culpar de esa derota a los generales que servían a las órdenes de Rommel".

Se sabe que Rommel es uno de los favoritos del Fuehrer, y que fué él quien le eligió para el frente de Normandía.

POSIBLE REDUCCION EN LA PRODUCCION DE SUBMARINOS

WASHINGTON, 31.— (U. P.) El Departamento de Marina anunció que debido a la menor necesidad de submarinos para la acción del Pacífico, se está estudiando la cancelación de algunos contratos y la reducción de los planes de construcción.

El arrollador avance de los norteamericanos en el frente normando

POR R. MCMILLAN, ESP. PARA "LA NACION"

CON LAS FUERZAS ALIADAS EN NORMANDIA, 31 (ESPECIAL).— Mientras los británicos y canadienses resistían las desesperadas tentativas de los alemanes para desprenderse de la garra férrea en la llanura más allá de Caen, el arrollador avance norteamericano hacia el sudoeste continuó rumbo al mar, que es visible desde el norte de Granville.

Seguimos detrás la irrupción de los norteamericanos presenciando escenas de lucha, destrucción y bombardeos sin paralelo por su horror en la historia de las guerras, pues la marcha hacia el mar es una prueba de sangre, muerte y ruinas.

La irrupción asumió la forma de un triple ataque cuya primera fase fué una violentísima embestida hacia Coutances. Los norteamericanos ya pueden contemplar el océano. La segunda arremetida se lanzó hacia el sudoeste teniendo tanques y tropas en el sangriento entrevero que obedecen la orden de "abrirse paso a cualquier costo y con celeridad" por las líneas enemigas.

Los bombarderos en picada, los cañones de autopropulsión, los tanques y la infantería combatieron de valle en valle, sobre cerros y ríos hasta que los germanos fueron realmente presa del terror ante la violencia de los ataques.

El tercer martillazo fué dado en pleno vientre de los alemanes en torno a la línea del río Vire hasta el sur de Saint Lo, y los germanos fueron obligados a replegarse después de sufrir ingentes bajas. De noche y de día se lucha sin interrupción dentro de muchos bolsones. En esos bolsones los alemanes, como zorros acosados, se atrincheran en las laderas de los cerros, temerosos de rendirse.

Sin embargo, hemos presenciado muchos casos de completo derrumbe de los nazis. Es así que vimos un grupo de cañones de autopropulsión y howitzers alemanes de 75 milímetros, cuyos sirvientes enarbolaban una bandera de rendición. Era un lienzo extendido con bordes rojos, de esos utilizados para secar la vajilla, que los alemanes habían hallado entre las ruinas de una casa demolida, junto a una destruída estación ferroviaria. Habían atado el lienzo al extremo de la rama de un árbol que llevaban emplazada en uno de los cañones. Hubo una epidemia de banderas de rendición alemanas cuando los aliados atacaron. En los bosques aislados se veían sábanas ondeando sobre la copa de los árboles. Lo mismo se observaba sobre las trincheras parecidas a conejeras que los alemanes excavan a las orillas de cualquier valle. Hasta vimos una bandera consistente en un trozo de papel blanco sujeto a una chimenea de una locomotora destruída e inmovilizada en la estación ferroviaria que hemos mencionado.

A lo largo del camino no hay más que sangre, ruinas y muerte. A ambos lados se veían los cadáveres de alemanes cada kilómetro donde habían caído víctimas principalmente de los bombarderos en picada. En las ciudades y aldeas los cuerpos se apilaban donde las granadas de la artillería habían estallado o las móviles unidades de ametralladoras habían invadido el lugar para convertir los cadáveres en una informe masa de carne.

Los habitantes de una ciudad nos dijeron que los aviones alemanes regresaron para bombardear las ruinas después de la retirada germana, a pesar de que con ello no obtenían ventaja militar alguna.

Toda Francia se está convirtiendo en un matadero. Las hermosas tierras se transformarán en un tétrico cementerio de la civilización si los alemanes siguen aplicando los mismos métodos para resistir hasta que todo en torno de ellos haya sido destruído.

A medida que los aliados avanzan los aldeanos, en medio de la ruina de sus hogares, siguen alegrándose al ver a las tropas aliadas como los que vimos durante los primeros días de desembarco. Dicen, como siempre, que prefieren cualquiera cosa a los alemanes.

RICHARD MCMILLAN

Desembarco en Sansapor, N. Guinea realizaron fuerzas norteamericanas

OCUPARON ASISMISMO LAS ISLAS DE MIDLEBURG D AMSTERDAM.— ESTAN REDUCIENDO LA ULTIMA RESISTENCIA JAPONESA EN TINIAN

CUARTEL GENERAL ALIADO EN EL PACIFICO SUDOCCIDENTAL, 1.o.— (U. P.). — Por William B. Dickinson. — Los norteamericanos desembarcaron en Sansapor, sobre la costa de Nueva Guinea Holandesa, situada 96 kilómetros al nordeste de Sorong.

El desembarco de los norteamericanos, que llevó las posiciones de Mac Arthur 320 kilómetros hacia el oeste desde la isla Noemfoor y hasta 960 kilómetros del extremo meridional de las Filipinas, fué realizado el domingo.

Las islas vecinas de Middleburg y Amsterdam también fueron ocupadas en la nueva ofensiva que siguió a las semanas de ataque aéreos contra Sorong y las otras bases niponas restantes en la Nueva Guinea Holandesa. "El movimiento no fué previsto por el enemigo y hasta ahora se ha encontrado sólo una reducida oposición", dice el comunicado al informar de los nuevos desembarcos.

Un portavoz del cuartel general dijo que esta operación completa virtualmente la campaña en la Nueva Guinea y ha puesto la totalidad de la isla bajo el dominio aliado. Ha sido ésta la sexta operación anfibia en gran escala realizada desde el 22 de abril, cuando fuerzas de Mac Arthur desembarcaron en Hollandia y Aitape para dejar atrás a unos 60,000 soldados japoneses en la Nueva Guinea y dar grandes saltos hacia las Filipinas. Estas últimas operaciones han aislado a tros 15,000 soldados japoneses que están sosteniéndose en la región de Manokwari, Nueva Guinea Holandesa, al otro lado de la península de Vogelkop, frente a Sorong.

La zona de Sansapor se presta para la construcción de una base aérea y aumenta las posibilidades de un ataque para la ofensiva largamente esperada contra las Filipinas, que actualmente están al alcance de la aviación. Sansopar se halla aproximadamente 210 millas al este de Halmahera, importante isla de las Molucas Holandesas, que ha sido considerada como estriberón en el camino a las Filipinas.

Manokwari, pivote de las defensas niponas de la península Vogelkop, ha quedado inutilizada por los nuevos desembarcos. Su guarnición está compuesta por elementos de la 35.a división comandada por el teniente general Ikeda y se halla ahora aislada. La única ruta de escape es la del sur, por un difícil terreno lleno de pantanos y selvas.

Actualmente se han establecido bases aéreas aliadas sobre toda la costa de la Nueva Guinea Holandesa.

LA LUCHA EN TINIAN

PEARL HARBOR, 31 .(U. P.) — (Por Frank Tremaine). — La infantería de marina norteamericana que el sábado ocupó la población de Tinián, capital de la isla, tiene arrinconados y está liquidando a los restos de la guarnición japonesa en una pequeña zona en la parte meridional de la isla y cuya extensión alcanza sólo a la octava parte del total de la misma.

En Guam, entretanto, los aviones norteamericanos han empezado a operar desde el aeródromo de Orote, al tiempo que las naves han iniciado la utilización del puerto de Apra, para nuevas operaciones contra el enemigo.

Con sus últimas conquistas las fuerzas estadounidenses tienen ya en su poder cinco aeródromos y varias bases navales en potencia en las islas Marianas.

Hasta el sábado se habían contado 4,543 muertos en Guam, no figuran los sepultados por los propios nipones ni tampoco los que perecieron a consecuencia de los incesantes bombardeos norteamericanos, con los cuales indudablemente la cifra aumentaría en forma considerable.

Las bajas norteamericanas en esta isla, incluyendo tropas de ejército e infantería de marina, eran el sábado de 5,987, de los cuales 958 solamente murieron en acción, 4,739 quedaron heridos, y 290 han desaparecido.

Algunas patrullas norteamericanas han cruzado totalmente la isla de Guam y han llegado ya a las caletas de Yligy Togoha, sobre la costa oriental, directamente al frente de la cabeza de puente en el lado occidental de la isla, sin encontrar resistencia alguna.

TRES MIL . . .

(DE LA 1.a PAG.)

que a Munich y mencionaron también Augsburg; el comunicado aliado dijo que algunos bombarderos llegaron a Ludwigshaffen, pero no dió aquel nombre.

Se calcula que en los cinco ataques contra Munich se han arrojado unas 6.500 toneladas de bombas de grueso calibre, aparte de las incendiarias.

Cabe destacar que, a pesar de la importancia del blanco, los bombarderos y cazas no encontraron aviones enemigos; apenas si cerca de Munich avistaron una formación, que no hizo el menor intento en aproximarse.

Cumplida su misión de escolta los cazas, como siempre, se lanzaron por cuenta propia sobre diversos objetivos, incluso transportes y aeródromos.

Quince aviones enemigos fueron destruídos en tierra en los raids contra tres aeródromos cercanos a Munich; incluso bombarderos en picada, transportes y cazas bimotores; muchos otros fueron averiados.

Tres locomotoras, siete camiones y numerosos vagones ferroviarios fueron destruídos o averiados en incursiones dentro de Alemania y en Francia.

INCURSIONES CONTRA ALEMANES EN FRANCIA

Estas incursiones siguieron a las nocturnas de bombarderos Mosquito y Boston de la RFA, que lograron impedir prácticamente todo el tráfico alemán por el sistema carretero del noroeste de Francia, que cubre Hazebrouck, Arras, Doullens, Amiens y Rouen.

Otros bombardearon las líneas férreas que salen de Fougenes, Mayennes, Tours y Angers.

Esta noche tres fuerzas separadas de bombarderos pesados Lancaster, con escolta de cazas, atacaron el empalme ferroviario de Laroche, 110 kilómetros al sureste de París, unidades navales de Le Havre y depósitos de bombas voladoras al sur de Rheims.

Un informe del Comando Supremo dice que ayer domingo los cazas bombarderos de la 9.a Fuerza Aérea tuvieron uno de sus mejores días en los cuales se apoyó a las fuerzas de tierra.

En total, las escuadrillas con bases en Normandía y Gran Bretaña destruyeron 106 tanques y vehículos blindados y averiaron 69; destruyeron 404 camiones y averiaron 94; destruyeron 42 cañones arrastrados por caballos y 58 otros vehículos arrastrados por caballos; destruyeron 36 carros de estado mayor, 12 vehículos de estado mayor, cuatro carros de comando y siete motocicletas. Participaron 1.100 cazas bombarderos, perdiéndose dos.

Hoy, protegiendo nuevamente los avances terrestres, bombarderos medianos Marauder y Havoc atacaron puentes ferroviarios cerca de París; avistaron un centenar de cazas enemigos que huyeron entre las nubes sin presentar combate; una formación en otro punto, formada por unos 20 Messerchmitt y nueve Focke-Wulf, presentó lucha y fueron derribados 14 de ellos contra dos aliados.

Los puentes atacados fueron siete: en La Croisille, 11 kilómetros Port Authou 30 kilómetros al sur al oeste de Evreaux; en Chartres; Port Authou 30 kilómetros al sur oeste de Rouen; La Frilliere, ocho kilómetros al este de Tours; Ambrieres, 20 kilómetros al sur de Domfront; Mayenne, 30 kilómetros al sur de Domfront; y Forges, ocho kilómetros al sur de Alencon. Además, atacaron patios ferroviarios en Lisieux, 40 kilómetros al este de Caen, y Nogent Le Roi, 25 al norte de Chartres.

ATAQUES DE LA OCTAVA FUERZA AEREA

Un resumen dado hoy sobre las operaciones de la 8.a Fuerza Aérea que comanda el mayor general James Doolittle, demuestra que durante el mes arrojaron sobre objetivos en Alemania unas 40.000 toneladas de bombas explosivas e incendiarias. Incluyendo la ofensiva de hoy contra el Reich, esta fuerza perdió 219 bombarderos pesados y 53 cazas de la escolta.

Pero los bombarderos destruyeron a su vez 74 cazas alemanes que intentaron interceptarlos, y los cazas de la escolta derribaron 244 en combate, sin contar los destruídos en tierra.

En el mes los bombarderos operaron 24 de los 31 días en 31 misiones separadas. Munich y Leipzig fueron los blancos principales y ayudaron en la campaña contra las bombas voladoras bombardeando 10 veces plataformas detrás del Paso de Calais con 4.250 bombarderos que arrojaron unas 12.750 toneladas de proyectiles; en estas últimas operaciones, solamente, se perdieron 20 bombarderos cuadrimotores.

En otras misiones apoyaron las fuerzas en el frente terrestre; el 18 de julio abrieron paso con bombarderos de la RFA, a la ofensiva británica en torno a Caen; el 25 de julio 1.500 fortalezas y Liberators atacaron antes que las tropas de Bradley empezaran su gran ofensiva al oeste de St. Lo.

El 5 de julio regresaron de su histórico raid en lanzadera los bombarderos que tomaron parte en el primer vuelo hasta Rusia, en donde siguieron a Italia; en el vuelo de regreso bombardearon Beziers, en Francia.

PROGRESAN LAS FUERZAS ALIADAS EN LOS FRENTES DE PISA Y FLORENCIA

LOS ALEMANES HAN SIDO OBLIGADOS A RETROCEDER DESDE EL SUR DEL RIO PESA HASTA SU CONFLUENCIA CON EL ARNO EN MONTELUPO

LA TORRE DE PISA NO HA SIDO CAÑONEADA

ROMA, 31. (U.P.) — (por Reynolds Packard) — En su acelerada ofensiva contra Florencia, las tropas hindúes que operan al mando del general Sir Oliver Leese, rechazaron fuertes arremetidas de tanques alemanes y eliminaron casi todos los núcleos de resistencia enemiga entre los ríos Pesa y Elsa, al sur de Arno.

Sobre el flanco occidental de la línea aliada, entre tanto, las fuerzas norteamericanas avanzaron lentamente en torno a la disputada Pisa, venciendo tenaz resistencia y el fuego casi constante de la artillería desde las alturas del sector septentrional de la ciudad. A pesar de los informes alemanes, las fuentes aliadas subrayaron que la torre de Pisa sigue intacta y no ha sido cañoneada a pesar que los nazis la emplean ventajosamente como punto de observación.

En los fieros combates sobre las colinas toscanas, al sur de Florencia, los alemanes han sido obligados a retroceder desde el sector al sur del río Pesa hasta su confluencia con el Arno en Montelupo, 17 kilómetros al oeste de la histórica ciudad. Durante la noche el enemigo lanzó centenares de bombas luminosas para iluminar el río Arno, que los separa de las tropas hindúes, a fin de aprestarse para contener cualquier intento de cruce nocturno. En toda la zona al sur de Florencia el comando nazi ha concentrado cinco divisiones, parte de las cuales tomaron parte en los contraataques desbaratados por los hombres del 8.o ejército, y que fueron precedidos por los grandes tanques Tigre M-4.

La incursión principal realizada durante la noche por los alemanes, con empleo de tanques e infantería motorizada, se registró en la zona hasta el pueblo de San Michele, ocho kilómetros al suroeste de Florencia; tras violento encuentro fueron rechazados hacia las posiciones en las colinas al norte.

Sobre la Carretera N.o 2, que une Poggibonsi con Florencia, las unidades del 8.o ejército que integran hindúes, neozelandeses y sudafricanos, barrieron con algunos puestos avanzados alemanes y ocuparon Santa Lucía, 12 kilómetros al sur de Florencia; entre los prisioneros se contaron tropas paracaidistas.

Inmediatamente al sur de Florencia los aliados bombardearon intensamente las posiciones alemanas en Impruneta, desde las colinas que dominan un tramo del río Greve, a ocho kilómetros.

Al oeste de la colina conocida con el número 69, otras unidades rechazaron contraataques nazis y establecieron posiciones a firme sobre Monte Scalari, pico dominante a 17 kilómetros al sur-sureste de Florencia. Al este de Figline, 25 kilómetros al sureste de Florencia, los británicos se establecieron en Castelfranco y cruzaron la carretera de Figline a esta última localidad en varios puntos. Los alemanes fueron aquí vencidos en combates a corta distancia.

Al noroeste de Arezzo va siendo gradualmente limpiada de alemanes la escarpada Sierra Patro Magno; una patrulla entró a la localidad de L'Apia, encontrándola abandonada por el enemigo; los británicos ocuparon también Anghiari, 16 kilómetros al noreste. En este sector las fuerzas de vanguardia avanzaron mil metros al noroeste de Anghiari hasta situarse a cuatro kilómetros al sur de Sansepolcro.

Se informa de pocos cambios en el frente del Adriático, donde las tropas polacas se baten para eliminar los últimos reductos nazis en Senigallia.

Un informe aliado reveló que en esta zona 800 alemanes fueron muertos y más de 900 tomados prisioneros en dos semanas, desde el 17 de julio; se eleva a más de dos mil el número de enemigos muertos y 2.800 los apresados en la ofensiva polaca en el sector del Adriático. Un inventario del material capturado revela que en Ancona se cogieron 108 cañones, incluyendo 18 de autopropulsión y 20 antitanques de 75 mm., 28 de 50 mm., siete de defensa costera y cuatro cañones antitanques de 88 mm.

HOY REANUDARA SUS LABORES CONGRESO DE ESTADOS UNIDOS

PRINCIPALES LEYES 4 QUE DEBERA CONSIDERAR

WASHINGTON, 31.— (U. P.) El Congreso reanudará sus labores mañana martes después de cinco semanas de receso para abordar el estudio de las leyes sobre desmovilización y reconvención de industrias de guerra a la producción de paz antes de que Alemania sea eliminada de la guerra.

Estados Unidos tendrá que licenciar once millones de combatientes y veinte millones de obreros de las fábricas de armamentos y material de guerra, así como liquidar los sobrantes de propiedades de guerra, cuyo valor se calcula entre 50 y 100 mil millones de dólares, cuando la guerra termine.

Las elecciones de noviembre interrumpirán el trabajo del Congreso. Muchos senadores y representantes hacen presión para que se actúe sobre los problemas principales.

El senador Herley Kilgers y el representante Emmanuel Coller dicen que Estados Unidos tiene que encontrar quince millones para poder colocar a la nación en de empleos más que en 1939, para condiciones plenas de producción y empleo cuando llegue la paz y que el país tendrá que producir de 60 a 70 por ciento más que en 1939.

NOTICIAS DE LA AMERICA LATINA

ARGENTINA

BUENOS AIRES, 31 (U. P.)— El Poder Ejecutivo fijó rebajas en los precios de los artículos de primera necesidad, incluídos la alimentación y el vestuario.

Esta medida la anunció el Vicepresidente coronel Perón en un acto público, al que concurrieron altos funcionarios, jefes y oficiales y un numeroso público. El coronel Perón, entre otros conceptos, expresó: "No usaremos jamás las leyes argentinas, no aplicaremos jamás medida legislativa, no interpretaremos jamás el más breve artículo de nuestros códigos en forma que pueda olvidar, desconocer o disminuír siquiera un derecho legítimo ya reconocido al trabajador".

BUENOS AIRES, 31 (U. P.)— Se aprobó un proyecto para la construcción de una fábrica de material pesado ferroviario, en que se invertirá la cantidad de 15.000,000 de pesos con el objeto principal de construir llantas y ejes para locomotoras, coches y vagones.

CORRIENTES, 31 (U. P.)— El Presidente Farrel, en un discurso que pronunció en esta ciudad, se refirió a la política exterior, diciendo: "Hemos cumplido y cumpliremos todos los pactos y las obligaciones contraídas. Nada nos desviará de esa conducta, que reconoce históricos antecedentes.

"Aspiramos a una soberanía real e ilimitada dentro de la Constitución, en convivencia fraternal con todos los países del mundo que no hayan afectado o afecten o rocen siquiera su limpia tradición".

MEXICO

VERACRUZ, 31 (U. P.)— El Frente Democrático Español, de este puerto, celebró ayer el octavo aniversario de la lucha entre republicanos españoles y Franco, durante un mitin en un teatro local, concurriendo numeroso público de refugiados españoles.

Hizo uso de la palabra Diego Martínez Barrio, ex Presidente interino de la República Española, expresando que había sido el suelo español el escogido por los totalitarios alemanes, italianos y japoneses como un tablero de ajedrez, para mover sus peones, preparando así la actual guerra contra las democracias. Agregó: "En esa ocasión España no fué auxiliada ni por Francia, ni Inglaterra ni los Estados Unidos, fracasando así la democracia de aquellas naciones; y ahora recogen el doloroso fruto en esta guerra que por final tendrá el triunfo de las democracias". Elogió a Roosevelt y Churchill por la forma como han venido luchando, para ya estar cerca de la victoria.

CIUDAD DE MEXICO, 31 (U. P.)— Atendiendo a un llamado de su Gobierno, el miércoles emprenderá viaje a Chile el coronel Onofre Muñoz Gómez de Lima, adicto militar de la Embajada en esta capital.

PERU

LIMA, 31 (U. P.)— Los estudiantes chilenos de derecho ofrecerán mañana una comida en honor de don Jorge Maclean, jefe de la Oficina de Informaciones del Perú.

CAIDA DE KOVNO RECONOCE BERLIN

LONDRES, 31.— (U. P.).— El comunicado alemán de hoy anunció la toma de Kovno por los rusos, añadiendo que los soviéticos se aproximan a Varsovia desde el sur, este y noreste, y también que los acosados alemanes abandonaron Siedlce, 80 kilómetros al este de Varsovia, mientras se combatía dentro de Yelgava, reducto de Letonia situado a 34 kilómetros al sur del golfo de Riga.

Un vocero militar nazi dijo que una gran batalla está desarrollándose en un campo semicircular, a una distancia de unos 10 kilómetros de Varsovia. El comunicado afirma que en la zona de la capital "una irrupción de poderosas fuerzas enemigas fué impedida en violentos combates".

Con la caída de Kovno no hay indicios de que los alemanes estén en situación de controlar el asalto soviético, que se desarrolla en un gran arco que se cierra sobre toda la frontera sudeste de la Prusia Oriental. Por segunda vez en una semana, Berlín anunció la evacuación de Siedlce, diciendo que las formaciones alemanas efectuaban maniobras de zafada en esa zona.

En la región de Letonia, añadió la DNB, se combatió ayer en forma encarnizada en Mitau (Yelgava) y cerca de Birsen. Este último punto, llamado también Berzu Muizha, se encuentra cinco kilómetros al norte de Mitau y a 32 kilómetros del punto más próximo de la costa del golfo de Riga. En esta forma, Mitau ha sido rebasada desde el norte, con lo que la punta de lanza rusa, después de dejar atrás Mitau avanza rápidamente a la costa del golfo, para dividir en dos a las fuerzas alemanas y llegar al mar.

Por otra parte, la Transocean interrumpió hoy su transmisión del comunicado del alto comando, para decir: "Citando a un comentarista militar, la retirada estratégica alemana es la última fase de la conducción defensiva de la guerra en el este. Después de ésta, comenzará la dirección ofensiva de la guerra".

LA BATALLA DE VARSOVIA

El vocero de asuntos militares de la Transocean anunció que se lucha violentamente en la zona de Varsovia, en un semicírculo que se extiende a unos 10 kilómetros de la capital polaca. Según un suplemento del comunicado del alto comando, los rusos han logrado acercarse a Varsovia, pero hasta ahora han fracasado sus tentativas de irrupción. Sin embargo, Hugo Morero, corresponsal de la radio de Berlín, ha dicho significativamente en un despacho que los granaderos alemanes que defienden las posiciones llaves alemanas contra los avances soviéticos hacia Varsovia y Prusia Oriental, "están próximos al agotamiento".

Von Olberg, de la DNB, dijo que los soviéticos lanzaron un ataque en gran escala contra Praga, el suburbio de Varsovia situado en la ribera oriental del Vístula, tratando de abrirse paso hacia Varsovia, pero la embestida fué desbaratada por una contraofensiva alemana. En toda la zona del Vístula, la lucha continúa con la misma violencia de días anteriores.

Agregó Olberg que la guarnición alemana de Siedlce se "zafó" hacia el norte. Los observadores londinenses señalan que esto significa que la ruta a Varsovia debe encontrarse bajo el control de los rusos, ya que Siedlce está directamente al este de la capital, y ésta sería la meta más lógica para una retirada alemana en el sector.

EXPOSICION SOBRE LA GUERRA HARA MAÑANA CHURCHILL

POSIBLEMENTE ANUNCIE LA RUPTURA DE TURQUIA CON EL REICH

LONDRES, 31.— (U. P.) — (Por C. T. Hallinan).— Se espera que el informe sobre la guerra que el miércoles presentará ante la Cámara de los Comunes el Primer Ministro Winston Churchill, sea uno de los más completos hasta la fecha, refiriéndose desde el tema de las bombas voladoras hasta el desarrollo de la lucha en los frentes de guerra, incluyendo posiblemente un anuncio sobre la ruptura de Turquía con Alemania, declaran los círculos políticos de esta capital.

Dicen los comentaristas políticos que entre los temas que pueden discutirse en el informe de guerra anterior al receso parlamentario, se incluyen: 1.o) Los acontecimientos de Normandía, destacándose la nueva y sensacional embestida norteamericana.

2.o) El desarrollo de la guerra en el frente oriental, donde los rusos están atravesando velozmente enormes distancias.

3.o) Los sucesos de Polonia, aunque no se cree probable que se extienda sobre los detalles del viaje a Moscú del Premier polaco Mikolajczyck, en vista de la delicada situación de las relaciones ruso-polacas.

4.o) Puede dar a conocer sorpresivamente un anuncio sobre la decisión turca de romper relaciones con el Eje, lo que es generalmente esperado en Londres.

5.o) Es posible que presente la versión extraoficial del Gobierno acerca de disensiones en Alemania que condujeron a una tentativa de asesinato de Hitler.

6.o) Las más recientes informaciones sobre las bombas voladoras y otras "armas secretas" cuyo uso puedan estar considerando los alemanes.

GUARNICION CHINA DE HENGYANG SERA SOCORRIDA PRONTO

CHUNGKING, 31 (U. P.).—Por George Wang).—La aislada guarnición china de Heng-Yang, que ha rechazado violentos ataques de los japoneses durante 36 días, cuenta con la posibilidad de mejorar su situación en breve, con la operación de las tropas de refuerzo del general Sue-Yue, que se apoderaron de varios importants bastiones en su avance desde el oeste, tendiente a levantar el sitio de la plaza.

Al norte, al este y al sur de ese importante empalme ferroviario de la provincia de Hu-Nan, la batalla parece estar llegando a su punto culminante. La lucha se caracteriza por su violencia en el sector meridional donde los nipones lanzaron un potente asalto destinado a inducir una presión china en esa dirección.

Las bajas de ambos bandos fueron elevadísimas. En el sector de Ping-Sang, unos 140 kilómetros al nordoeste de Heng-Yang, los chinos han reconquistado Lu-Chan, 14 kilómetros al este de Ping-Sang, pero esta última localidad sigue firmemente en poder de los japoneses.

Las tropas niponas que habían penetrado en Nig-Siang, 140 kilómetros al norte de Heng-Yang y 50 al oeste de la línea férrea de Chang-Sha a Heng-Yang, han sido desalojadas del centro de la ciudad, según dice el parte de guerra chino, pero aún se libra una intensa lucha en las afueras de la ciudad.

La aviación aliada volvió a arrojar víveres y abastecimientos a la guarnición sitiada de Heng-Yang. Otros aparatos de la 14.a Fuerza Aérea aceleraron el ritmo de los ataques contra los transportes japoneses al norte de Hu-Nan.

Los aviadores del comando del mayor general Clair Chennault, bombardearon la región de Shang-Sha y del río Siang, al sur del lago Tung-Ting.

LA DIVERSIDAD DE TROCHAS FERROVIARIAS DIFICULTA LA UNION ADUANERA AMERICANA

BUENOS AIRES, 31. — (U. P.). — Hasta que sea posible uniformar el ancho de las trochas ferroviarias, la primera necesidad que surgirá en la organización de los transportes cuando llegue el momento de dar el ambicionado impulso al sistema de uniones aduaneras será el "tercer riel".

El problema está actualmente sobre el tapete de los asuntos importantes en los planes de comercio interno y externo de Argentina.

"Por más que se construyan puentes, túneles o medios de comunicación directa entre los países, la desconexión de las redes obligará a un costoso y lento trasbordo en las fronteras, con todos los perjuicios consiguientes", comentó "La Prensa" hace poco tiempo.

Argentina tiene 42,000 kms de vía férreas, de las cuales 24,000 son de trocha ancha, 14,000 de trocha angosta, y 3,300 de trocha media, y varios centenares de kms. de 75 cms. La trocha ancha chilena de 1,68 mts., es cuatro cms. más ancha que la trocha ancha argentina y la trocha chilena más angosta es de 60 cms. Luego las tiene de 76 cms., lm., 1.06 m., 1.27 y 1.44 m.

Hace poco tiempo, cuando se reanudó el servicio del Transandino por Uspallata, se comentó la necesidad de que en el tramo chileno de Los Andes hasta Santiago y Valparaíso se instalase el tercer riel, para evitar el trasbordo que se hace con los trenes que llegan de Mendoza. La guerra ha impedido hasta la fecha el progreso en las comunicaciones férreas que hay proyectadas entre ambos países, pero Argentina prosigue activamente la construcción del F. C. de Yacuiba a Santa Cruz con Bolivia y el de Salta a Antofagasta, en los que se tienden rieles de trocha uniforme.

El empalme comercial interno argentino con las líneas internacionales, sin embargo, ha motivado el estudio a fondo del problema, porque en la provincia de Cuyo, por ejemplo, como en Santa Fe y en el centro, hay trochas anchas y angostas.

En Bolivia, las trochas son en su mayoría de 1 m. de ancho. Las de las provincias argentinas de Entrerríos, Corrientes y Misiones, son medias y en esta zona las líneas paraguayas y uruguayas pueden empalmar fácilmente con las argentinas.

El Ejército alemán amenazado de completo desastre en Normandía

POR A. OSBORNE, ESP. PARA "LA NACION"

LONDRES, 31.— (Especial).— Con rapidez sorprendente la situación militar en Normandía ha sufrido un completo trastorno y el ejército alemán se encuentra ahora en una posición capaz de evolucionar rápidamente hacia un completo desastre. Semanas de hábiles y audaces maniobras han dado sus frutos, y el punto muerto que algunos temieron ver creado en Normandía ha sido superado.

Parece un hecho que el mando alemán, habiendo sido expulsado de sus posiciones a lo largo de la carretera de Periers a Lessay, resolvió replegarse a una línea desde el sur de Saint Lo hasta Tessy, Percy y Gavray, continuando hasta el mar. Pero los norteamericanos han sido demasiado rápidos para los alemanes y han hendido la sección entre Gabray y el mar para penetrar audazmente hasta Avraches, a pesar de los peligros evidentes de la operación. La penetración, sin embargo, da la medida de la derrota alemana. Ningún comando se habría arriesgado a hundir una punta de lanza tan profunda si no tuviera completa confianza en que el enemigo es ya completamente impotente para amenazar los flancos de la misma.

Los planes alemanes han sido, pues, frustrados una vez más. Si los norteamericanos que han penetrado hasta Avraches consiguen ser rápidamente reforzados, los alemanes habrán perdido con fantástica rapidez la única ancla posible para su flanco izquierdo y su posición en Bretaña se habrá hecho más que precaria. Mientras más tiempo sea fluída la situación allí, más difícil será para los alemanes consolidar una línea entre Tessy y el mar.

Mientras tanto, el enemigo está también amenazado en su flanco derecho. El avance británico al sur de Caumont representa un peligro inquietante para Rommel. Los británicos están emergiendo a un terreno desde el cual podrán volverse en cualquier dirección, y por lo mismo hacerse amos de la situación. En ningún momento anterior de la batalla ha estado el mariscal Rommel más maniatado que en este momento crítico.

ALLAN OSBORNE.

Grandes restricciones de servicios públicos anunció ayer Goebbels

MOVILIZACION TOTAL PARA LA PRODUCCION DE GUERRA

LONDRES, 31.— (U. P.).— La radio de la D. N. B. anunció desde Berlín que el doctor Goebbels, dirigiéndose hoy a los Ministros del Reich, jefes de la administración civil de los territorios ocupados y otros funcionarios, dijo que Alemania "valientemente y sin consideraciones" tomaría "medidas para grandes restricciones; en consecuencia, debemos contar con la supresión de ramas enteras de los servicios públicos".

Goebbels añadió: "Todos los sacrificios y cargas que el pueblo alemán deberá arrostrar, deben ser distribuídos en forma igualitaria. Tenemos las garantías efectivas de la victoria en nuestras manos, si sólo logramos movilizarlas totalmente".

Presentando a Goebbels, el jefe de la Cancillería del Reich, doctor Lammers, dejó claramente sentado que ésta es una final y total "extracción de todas nuestras reservas del potencial de guerra".

Después el doctor Rudolf Semmler, comentarista radial de Berlín, dijo al pueblo alemán que durante los próximos meses, las vidas de 80 millones de alemanes "serían colocadas exclusivamente bajo la dura ley de guerra total".

Semmler dijo que los primeros cinco días de trabajo bajo el control de Goebbels han demostrado ya su "enérgico dominio" de la situación, y que el Ministro de Propaganda está ahora "mostrando un retrato muy distinto de sí mismo a muchas personas".

Admitiendo que Gran Bretaña está empleando en mayor escala a las mujeres para los trabajos de guerra, Semmler dijo que muchas mujeres alemanas están todavía disponibles para el reclutamiento.

Semmler añadió: "Hoy sólo cuenta el que pueda manejar un arma o el que pueda forjarla. Se han tomado medidas para que el nuevo potencial humano disponible acuda realmente a los talleres. No quedará inmovilizado en las oficinas o cargos administrativos.

"Nuestras autoridades en ninguna forma están estrujando una cáscara seca de naranja. Todavía queda en ella mucho jugo."

Dijo Semmler que las personas que traten de evitar la conscripción para el trabajo, serán severamente castigadas, y que se ha ordenado a los doctores emitir menos certificados "sobre desórdenes circulatorios o falta de vitaminas". Añadió que decenas de miles de mujeres adicionales serán inscritas para el trabajo de guerra.

"Todo debe ahora ser considerado a la luz de si realmente sirve para el único propósito de que nosotros pronto podamos pasar nuevamente a la ofensiva", añadió.

Declaró también que en el futuro probablemente habrá nuevas restricciones para viajar, que tal vez no haya más periódicos ilustrados, que el cartero aparezca sólo una vez al día, de acuerdo con el plan según el cual "todos estos pequeños arroyos lleguen a formar un solo gran torrente".

Posteriormente la Transocean informó que el Gabinete alemán se reunió en Berlín hoy a mediodía, para oír a Goebbels discutir sus nuevas tareas como "Plenipotenciario del Reich para el esfuerzo de guerra total". No se dispone de mayores detalles sobre la reunión.

SE CONVOCARIA A NUEVA CONFERENCIA ECONOMICA DE LAS NACIONES UNIDAS

SE ESTUDIARIA LA REDUCCION DE ARANCELES ELIMINACION DE LA MAYOR PARTE DE LAS BARRERAS COMERCIALES

WASHINGTON, 31, (U. P.).— (Por Carroll Kenworthy).— Algunos funcionarios norteamericanos han comenzado a pensar en la posibilidad de la convocatoria de una nueva conferencia de las naciones unidas que trate de la disminución de aranceles y la eliminación de otras barreras al comercio.

Funcionarios de diversos organismos oficiales cuya actividad primordial se refiere a los planes de postguerra creen que tal conferencia podría ser el próximo paso lógico en el propósito de las naciones unidas de asegurar la estabilidad mundial económica y la prosperidad mundial. Seguirá así a las cuatro conferencias efectuadas hasta ahora, es decir, la conferencia de alimentación celebrada en Hot Springs, la conferencia de rehabilitación y ayuda de las naciones unidas (Unrra) en Atlantic City; la conferencia de la Oficina Internacional del Trabajo realizada en Filadelfia y la conferencia monetaria de Bretton Woods.

Se tiene entendido que hasta ahora no hay una opinión generalizada entre los entendidos sobre tal conferencia, para lo cual el gobierno no ha preparado ningún plan, aunque no deja de contemplar tal posibilidad. El Ministro de Nueva Zelandia en Washington, Walter Nash, que presidió la conferencia de Filadelfia, manifestó hace algún tiempo que existía la posibilidad de tal conferencia.

Un funcionario norteamericano dió las siguientes razones que abonan el interés de tal reunión: 1. se sabe en todo el mundo que Mr. Cordell Hull apoya la reducción de barreras comerciales para aumentar la estabilidad económica y ésta sería evidentemente proseguir la línea de conducta en la forma más amplia posible después de la guerra:

2.—La Carta del Atlántico proclama que la norma fundamental de las naciones unidas sería tratar de "procurar el libre acceso de todos los Estados en condiciones de igualdad del comercio de materias primas del mundo necesarias para la prosperidad económica".

3.— El acuerdo general de préstamos y arriendos dispone en su art. 7.o la norma que tenderá a "eliminar toda forma de trato discriminatorio en el comercio internacional y a reducir los aranceles y otras barreras al comercio".

4.— La norma de las naciones unidas hasta ahora en los planes para el mundo de postguerra ha sido efectuar cambios de puntos de vista sobre determinados temas y luego convocar una conferencia.

5.— Ciertas declaraciones británicas sobre estabilización monetaria indican que numerosos círculos influyentes ingleses consideran esencial para el logro de la estabilidad monetaria y la prosperidad el fomento del comercio de postguerra internacional.

Por tanto, es posible que los británicos estén tan deseosos como Mr. Hull de estudiar el problema, tendiente a hacer más liberal el comercio mundial, a pesar de su preferencia por el sistema imperial.

DON GUILLERMO DEL PEDREGAL, ESTADISTA, HOMBRE DE ACCION CREADORA Y MAESTRO, PROCLAMADO CANDIDATO A SENADOR

EL PRESIDENTE DE LA ALIANZA DEMOCRATICA, SEÑOR, ALFREDO ROSENDE, AL HABLAR POR RADIO, PARA PROCLAMARLO, DESTACO EL SIGNIFICADO AMPLIO, PROGRESISTA Y PATRIOTICO QUE ENVUELVE SU CANDIDATURA.— AGRADECIO LA ADHESION ENTUSIASTA DEL PARTIDO AGRARIO Y DE LOS SECTORES INDEPENDIENTES QUE HAN ADHERIDO A ELLA.— MANIFESTO SU ABSOLUTA CONFIANZA EN EL TRIUNFO Y PUSO DE RELIEVE EL HECHO DE QUE LA CANDIDATURA ADVERSARIA (DEL SEÑOR ALESSANDRI PALMA) REPRESENTA SOLO A LA DERECHA POLITICA Y ECONOMICA DEL PAIS

TEXTO DEL DISCURSO PRONUNCIADO POR EL SEÑOR ROSENDE

Anoche, por Radio Cooperativa Vitalicia, el Presidente de la Alianza Democrática, señor Alfredo Rosende, proclamó candidato de esta combinación política y del Partido Agrario al señor Guillermo del Pedregal.

En esta oportunidad el señor Rosende pronunció el siguiente discurso:

Conciudadanos y amigos:

Producido el sensible fallecimiento del Senador don Amador Pairoa, ante cuya pérdida expresamos en su oportunidad nuestros más sinceros sentimientos de pesar, que hoy ratificamos públicamente, la ciudadanía de la Circunscripción de Curicó, Talca, Linares y Maule ha sido convocada a elección complementaria, para el domingo 27 de agosto próximo, con el objeto de llenar la vacante producida en el Honorable Senado.

Por haber sido el señor Pairoa militante de sus filas y por su continua preocupación por los grandes problemas públicos, la Alianza Democrática de Chile pensó y decidió, desde el primer momento, participar activamente en la mencionada lucha electoral, de cuyo resultado está pendiente, no sólo la zona en que ella se va a desarrollar, sino el país entero. La importancia de la acción legislativa, sobre todo en estos momentos en que los diversos organismos del Estado y las fuerzas vivas de la nación debieran emprender desde ya la realización de un plan completo y previsor que tuviera a Chile preparado para hacer frente, en las mejores condiciones posibles, a las consecuencias de la postguerra, da a la elección de un senador un significado y una trascendencia especiales. Por eso la Alianza Democrática de Chile, formada para defender y perfeccionar la Democracia y para luchar en favor del pueblo y del progreso general del país, no podía permanecer indiferente ante este hecho, tanto más cuanto que ella ha estado haciendo ver, con insistencia y desde hace algún tiempo, la necesidad de que los Poderes Públicos y sus reparticiones dependientes armonicen su acción, dentro de un alto objetivo común: el robustecimiento de nuestro sistema republicano y democrático, y el aumento de nuestro potencial económico.

Para participar en esta lucha la Alianza ha levantado su bandera constructiva y ha buscado un candidato a Senador que, una vez elegido, constituya un aporte efectivo en la superior tarea de realizar los elevados propósitos que se acaban de enunciar. Ha escogido a don Guillermo del Pedregal, como su representante, porque ha pensado que él es un hombre que reúne, precisamente, esas condiciones de preparación y de realizador, que se requieren para contribuir, eficazmente, a la solución de los más graves problemas que hoy se plantean a Chile. Al escogerlo, no ha sido un impedimento la circunstancia de que el señor Del Pedregal no sea militante de ninguno de los Partidos que integran la Alianza Democrática, con lo cual deseamos demostrar que en ella no priman ni el sectarismo, ni las consideraciones subalternas, sino el deseo y el anhelo de servir al país y a sus pueblos hermanos.

El señor Guillermo del Pedregal, como Ministro de Hacienda o de Economía de los Excelentísimos señores Pedro Aguirre Cerda, Jerónimo Méndez y Juan Antonio Ríos, fué leal y consecuente con los principios fundamentales que han caracterizado nuestra acción política y que, en estos momentos, la Alianza Democrática desea que se materialicen y se superen en la labor del Gobierno y del Parlamento de la República. Además, este hombre ha concretado sus afanes constructivos en bien del país, a través de su importante obra como Vicepresidente Ejecutivo de la Corporación de Fomento de la Producción, cargo que sirvió, hasta hace pocos días, con el singular acierto conocido, durante varios años. No satisfecho con toda esta labor realizada, él ha querido transmitir sus valiosas experiencias a las jóvenes generaciones, para que ellas las aprovechen y las apliquen en sus actividades útiles a la nación, ya que ha ejercido y ejerce aún una cátedra y es Decano de la Facultad de Comercio y Economía Industrial de la Universidad de Chile, cargo en el que le correspondió suceder al fundador de ese alto Instituto de estudios, el ya recordado señor Aguirre Cerda.

Por otra parte, los propósitos e ideas fundamentales del señor Del Pedregal han coincidido con el Programa de Acción Nacional de la Alianza Democrática, que todo el país conoce y que se resume en los puntos esenciales de unidad continental para la defensa de la democracia y de reconstrucción económica de Chile, como garantía de su progreso, de su salud pública y de sus aspiraciones de justicia social.

Ha sido muy grato para el Comité Nacional de la Alianza Democrática, en cuyo nombre proclamo, en estos instantes, a don Guillermo del Pedregal como candidato a Senador por Curicó, Talca, Linares y Maule, el hecho de que otras importantes fuerzas democráticas, que no pertenecen a la Alianza —como el Partido Agrario y apreciables sectores independientes— hayan hecho suya esta candidatura, con lo cual han comprendido su verdadero significado, amplio, progresista y han aquilatado debidamente nuestras sanas y patrióticas intenciones. Agradezco, una vez más a esas fuerzas, su valioso y espontáneo concurso.

Tenemos absoluta fe en que la disciplina y el espíritu de lucha de nuestros hombres y el valioso aporte que prestan a la candidatura del Sr. Del Pedregal las demás fuerzas a que acabo de referirme, nos darán el más brillante y clamoroso triunfo y nos permitirán llevar al Senado de la República a un hombre tan plenamente capaz de servir los intereses del pueblo y de la producción nacional, en los instantes tan difíciles que vive y que habrá de vivir el país en los tiempos que están por venir. Nos afirma en esta convicción el conocimiento que tenemos del ardoroso entusiasmo con que nuestra candidatura ha sido recibida en la zona electoral y en todo el país, y el hecho, que ya nadie puede discutir ni poner en duda, de que la candidatura adversa, del señor Alessandri Palma ha pasado a ser sólo representativa de los intereses de la derecha política y económica del país, que tanto ha obstaculizado la realización de los anhelos de progreso cultural y económico que sustenta la gran mayoría del pueblo de Chile.

Me dirijo especialmente a mis conciudadanos de las provincias de Curicó, Talca, Linares y Maule, para pedirles su mayor esfuerzo, su más encendido entusiasmo y su más férrea disciplina, en la jornada electoral del 27 de agosto, a fin de dar, con ello a la Alianza Democrática y a su programa de progreso y de bienestar nacionales uno de los más grandes y definitivos de sus triunfos.

El presidente de la Alianza, señor Rosende, pronunciando su discurso de proclamación ante el micrófono

INFORMACIONES CABLEGRAFICAS

Comentarios y declaraciones acerca de la tensión diplomática entre Argentina y Estados Unidos

WASHINGTON, 31. — (U. P.). — El Secretario de Estado interino, Mr. Edward Stittinius, manifestó a los periodistas, que las informaciones disponibles confirman las versiones originadas en Buenos Aires, de que a pesar de la promesa que hizo el Canciller general Peluffo de suprimir la censura, las noticias que entran y salen de Argentina, siguen siendo censuradas. Al solicitársele que comentara una versión publicada aquí, de que la censura continúa en Argentina, Mr. Stettinius dijo que aún no se permite a la prensa de ese país publicar los nombres de las firmas argentinas incluídas en la Lista Negra de Estados Unidos, ni ninguna otra información a este respecto.

BUENOS AIRES, 31. — (U. P.). — Se considera errónea la declaración hecha por el Secretario interino de Estado norteamericano, Mr. Stettinius, referente a que en Argentina no se permite la publicación de la Lista Negra norteamericana, se señala que se permitió su publicación sin cortapisa el sábado, cuando se emitió un suplemento con nombres de nacionales argentinos bloqueados.

LAS MANIFESTACIONES DE BUENOS AIRES, SEGUN EL "TIMES"

LONDRES, 31. — Un despacho del "Times" de su corresponsal en Buenos Aires, dice que muchos argentinos consideran que la manifestación de la noche del jueves en apoyo de la política externa de Argentina, fué "un hermoso ejemplo de dirección política, porque no fué posible saber qué proporción de la inmensa muchedumbre concurrió voluntariamente, y cuantas personas fueron movilizadas o recibieron órdenes de asistir".

Añade que "desde el levantamiento de la censura, los periódicos argentinos han procedido en forma muy cautelosa, porque aún rige en vigor el estado de sitio. Por primera vez desde diciembre de 1941, se han publicado abiertamente las críticas extranjeras contra Argentina, pero ningún periódico argentino se ha atrevido hasta ahora, a atacar al Gobierno; sus artículos de fondo son favorables a él. o neutrales los periódicos liberales han sido el blanco de la hostilidad nacionalista, y los recintos de "La Nación" y "La Prensa" se encuentran actualmente custodiados por policía montada y a pie, al igual que las Embajadas de Gran Bretaña y Estados Unidos".

Dice también, que "ejemplares de "La Nación" y "La Prensa" fueron solemnemente quemados en una reunión nacionalista en San Antonio de Areco, centro de la tradición y el folklore argentinos en la provincia de Buenos Aires".

EDITORIAL DE "LA NACION" DE BUENOS AIRES

BUENOS AIRES, 31 — (U. P.). — "La Nación" consagra su editorial a la situación diplomática argentino-norteamericana y señala la necesidad de "buscar los medios de eliminar todas las asperezas sin renunciar en lo más mínimo a las pretensiones que se sustentan" estudiándose minuciosamente los menores detalles de los respectivos documentos.

Expresa luego, que pese a las dificultades surgidas, "debe tenerse presente el no adoptar actitudes irreconciliables entre pueblos que "no deben ni pueden llegar a la interrupción de sus relaciones". Son muy fuertes los vínculos que unen a Estados Unidos con Argentina, para pensar que se puede haber llegado a un punto muerto. Debe encontrarse un avenimiento que borre toda desinteligencia, y merced al cual se reanude definitiva y totalmente la solidaridad continental, que será de inmensos beneficios".

DECLARACION DEL ENCARGADO DE NEGOCIOS ARGENTINO EN MONTEVIDEO

MONTEVIDEO, 31. — (U. P.) El Encargado de Negocios de Argentina en esta capital, dió hoy el siguiente comunicado:

"Para evitar erróneas interpretaciones, el discurso del Canciller general Peluffo fué una manifestación de principios y fué pronunciado anterior a la nota del Secretario de Estado, señor Hull, y por lo tanto, no constituyó una respuesta a la misma".

En un editorial "El Debate" sostiene el criterio de no intervención en el problema argentino-americano, formulando consideraciones de orden jurídico, diciendo: "La aprobación del protocolo de no intervención por los Estados Unidos, en 1936, significó la aceptación del concepto latinoamericano en tal materia".

El editorial sienta la tesis de que "el no reconocimiento de una nación por otra, como en el caso actual de la Argentina, significa la intervención en sus asuntos internos".

El vespertino "El Plata" comenta las relaciones argentino-americanas en un editorial que lleva por título "La Argentina y América. La Argentina y nuestro país", y reproduce un artículo de Fernando Ortiz Echagüe escrito en Nueva York, que indica que Argentina no goza de simpatía entre sus hermanas americanas. Expresa: "Estamos seguros, pudiéndolo discutir con informaciones fidedignas, que si fuese verdad una general antipatía de las naciones americanas para Argentina, nuestro país constituiría una excepción. No hay en nuestro pueblo más que admiración y afecto para Argentina..."

"Cualquier conflicto con Argentina será para los orientales un caso de suma violencia moral resultando absolutamente contranatural".

EL EMBAJADOR ESCOBAR PARTE HOY A BUENOS AIRES

WASHINGTON, 31.— (U. P.) El Embajador de Argentina, doctor Adrián Escobar, que mañana emprenderá el regreso a su patria por la costa oriental de Sud América entregó la siguiente declaración a la prensa:

"El pueblo argentino, sin distinción de colores políticos, aprueba fervientemente la política exterior del Gobierno de la nación tal cual fué definida por el Ministro de RR. de Argentina en su discurso del 26 de julio.

"Los mensajes de adhesión al Gobierno llegan de todas partes del país. Más de 200.000 personas se reunieron en el día de anteayer frente a la Cancillería argentina para expresar su entusiasta apoyo a la actitud del Gobierno. Hoy una gran cantidad de obreros hicieron lo mismo y en todas estas manifestaciones populares se mantuvo la más completa calma y serenidad, de acuerdo con la actitud del Gobierno".

FARREL EN CORRIENTES

CORRIENTES, 31. — (U. P.) El general Edelmiro Farrel, Presidente de la nación, llegó hoy a esta ciudad, a las 9.30 de la mañana. Las autoridades y el pueblo le hicieron objeto de un caluroso recibimiento, testimoniando su simpatía por el Primer Magistrado.

Después de los saludos de rigor, el Intendente Municipal pronunció un discurso de bienvenida destacando la importancia que tiene para la ciudad la visita del general Farrel.

A continuación, el Primer Magistrado pasó revista a las fuerzas militares, y depositó una ofrenda floral ante el monumento al Libertador San Martín.

El general Farrel y su comitiva asistieron al almuerzo que les fué ofrecido en el Regimiento N.o 9 de Infantería. En la tarde se dirigieron al acto popular celebrado en la Plaza Sargento Cabral, donde el Presidente Farrel depositó una corona de flores en el monumento a Cabral. En esta oportunidad pronunciaron sendos discursos el Interventor Federal, doctor Uriburú, y el Presidente Farrel.

El Primer Mandatario no pudo ocultar su emoción en el discurso pronunciado en el Estado Beron Astrada, con ocasión de izarse la bandera por el Regimiento N.o 7. Agradeció la expresión de simpatía del pueblo correntino, e historiando las glorias de la provincia, dijo en parte textualmente:

"La Patria os necesita hoy, como antes, como siempre. Pero puedo aseguraros que aquí y en todos los sitios que he recorrido, he sentido nuevas fuerzas en mi corazón, porque estoy seguro que os tenemos a nuestro lado, tanto o más decididos que en cualquier momento de nuestra historia".

Fuerzas patriotas descarrilaron 180 trenes en Francia

ARGEL, 31. — (U. P.).— Un comunicado emitido hoy por el Estado Mayor Francés informa que los patriotas franceses del interior, descarrilaron 180 trenes alemanes detrás del frente de Normandía, desde el 6 de junio al 26 de julio.

El comunicado agrega que en las operaciones iniciadas por los patriotas franceses el 6 de junio en la región de Garona, han muerto 2,000 soldados alemanes.

El Arzobispo de Westminster fué recibido por S. S.

CIUDAD DEL VATICANO, 31.— (U. P.). — El Papa concedió audiencia privada a Monseñor Griffin, arzobispo de Westminster, que se prolongó 50 minutos, después de la cual Griffin visitó la Secretaría de Estado, donde habló con los Subsecretarios monseñores Tardini y Montini.

Se tiene entendido en fuentes del Vaticano generalmente bien enteradas, que Griffin informó respecto de las víctimas civiles causadas en Inglaterra por las bombas voladoras. A este respecto se señala que un reciente artículo del Osservatore Romano deploró el empleo de tales bombas.

También se entiende que Griffin presentó al Papa un informe de Monseñor William Godfrey, Nuncio Apostólico en Londres, quien también representa al Vaticano ante el Gobierno polaco de Londres. Se dice que tal informe concierne a las relaciones ruso-polacas, inclusive al problema de la frontera oriental de Rusia.

El Papa también dió audiencia privada al embajador alemán ante la Santa Sede, Barón Ernst von Weizsacker y esposa.

COMPAÑIA CHILENA DE NAVEGACION INTEROCEANICA

SERVICIO: Cabotaje Arica-Punta Arenas.

EXTERIOR: Argentina - Uruguay Brasil - Perú.

MANTIENE SERVICIOS REGULARES PARA EL TRANSPORTE DE CARGA Y PASAJEROS ENTRE LOS PUERTOS DE CHILE, PERU, ARGENTINA, URUGUAY Y BRASIL, CON LOS VAPORES: "ARICA" "ANGOL" "ARAUCO", "AVILES", "ANTOFAGASTA", "PUNTA ARENAS" Y "MAGALLANES"

SUCURSALES EN:

SANTIAGO, PUERTO MONTT, PUNTA ARENAS

Agentes para la Costa del Pacífico de la

JOHNSON LINE

Para mayores informes, dirigirse a los Armadores:

VALPARAISO: Almirante Señoret 47. Cas. 1410 — Teléfono 7721

SANTIAGO: Agustinas 1118 — Cas. 4246. Teléfono 84523.

DEL INTERIOR

CAUTIN

CONSORCIO DE SOCIEDADES AGRICOLAS HA QUEDADO CONSTITUIDO EN TEMUCO

LAS SOCIEDADES AGRICOLAS DE CONCEPCION, BIO BIO, TRAIGUEN, TEMUCO Y OSORNO, SE AGRUPARON EN ESTE CONSORCIO. — RUMBOS MAS EFICACES TOMARA LA PRODUCCION AGROPECUARIA

TEMUCO, 31. — Hoy en esta ciudad se constituyó el "Consorcio de Sociedades Agrícolas del Sur", institución que agrupa las sociedades agrícolas de Concepción, Bío Bío, Traiguén, Temuco y Osorno. De este Consorcio se nombró presidente al señor Tomás Langdón; primer vicepresidente, al señor Reinaldo Fuschlocher y segundo, al señor Salvador Gálvez.

Esta nueva entidad formó una nómina de los problemas comunes que atañen a la agricultura sureña y que esperan resolver durante el presente año.

Se refieren estos problemas a los excesivos reavalúos de la propiedad rural; a la reforma de la ley penal del cuatrerismo y a la ley sobre desahucio obrero.

Esta fusión que reúne en una sola colectividad a las sociedades agrícolas más importantes del sur redundará en beneficio de la producción agropecuaria, llenando a la vez una necesidad regional largamente sentida, y que beneficiará a las provincias y regiones anteriormente citadas.— (El corresponsal).

ACONCAGUA

LICEO DE LOS ANDES COMPRARA DOS PREDIOS

LOS ANDES, 31. — La Dirección del Liceo de esta ciudad, actualmente se encuentra empeñada en subsanar las dificultades iniciales que se han presentado en el proyecto más importante que por ahora tiene y que dice relación con el progreso de este establecimiento. Se trata de la compra de dos propiedades vecinas que se destinarán a la construcción de un gimnasio, que servirá tanto para los alumnos como para todos los deportistas locales.

La dificultad primordial de esta negociación estriba en que hay que aportar al Fisco la cantidad de $ 30.000 para que éste complete la cuota que el Estado ha destinado para esta adquisición.

Dados los altos fines que este establecimiento educacional persigue y que redundarán en beneficio de la salud de la presente y futuras generaciones, es de esperar que los vecinos solucionen cuanto antes este justo anhelo de la Dirección del Liceo.— (Especial).

MALLECO

MANIFESTACION AL SR. HUMBERTO ARANEDA G.

CURACAUTIN, 31. — Todo un éxito resultó la manifestación que los más caracterizados vecinos, como los representantes de los diversos sectores sociales de esta ciudad, ofrecieron al señor Humberto Araneda González, con motivo de haber sido nombrado Alcalde y como una expresión de reconocimiento por su amplia labor ciudadana en bien de la Comuna. — El corresponsal.

VALDIVIA

DIFICULTADES HAY ENTRE OBREROS Y CIA. SIDERURGICA

EL ARBITRAJE SERIA LA SOLUCION

VALDIVIA, 31. — En una concentración general de obreros de Corral, se reclamó enérgicamente por la demora para solucionar las peticiones presentadas en un pliego en mayo último. Se señaló a la gerencia de la Compañía Siderúrgica, como la responsable de la situación.

Los obreros esperan que para que se solucionen las dificultades, es necesario que se vaya al arbitraje única manera de encontrar una fórmula que defienda los intereses de los trabajadores y lleve a la armonía al capital y el trabajo. — (El corresponsal).

SANTIAGO

TRASLADO Y REEMPLAZO DE UN PROFESOR

PUENTE ALTO, 31. — Por Decreto Supremo del Ministerio de Educación, ha sido trasladado recientemente de su cargo de Profesor de la Escuela Superior de Hombres, "Canadá", a la Escuela "Ciudad del Niño", el señor Guillermo Orrego Navarrete y en su reemplazo fué designada la señorita Silvia Furet Sepúlveda, quien ya se hizo cargo de su nuevo puesto. — El corresponsal.

PETICION ELEVADA A LA DIRECCION DE CUERPO DE CARABINEROS

MAIPU, 31. — Hemos tenido conocimiento que tanto el Subdelegado señor Armando Pellamar, como parlamentarios del Partido Radical y destados vecinos de esta Comuna, están haciendo gestiones ante el Director General del Cuerpo de Carabineros, don Pedro Silva Calderón, para que a este pueblo se le dote de Subcomisaría en vez del actual Retén.

Desde hace mucho tiempo en esta Comuna a causa del aumento de la población y de las numerosas industrias que se han establecido, se suceden hechos que tienen en constante alarma al vecindario y al Retén, que tiene una dotación muy pequeña de carabineros, no puede prestar la vigilancia adecuada en un sector tan basto, lo que le impide mantener el control y el orden debidos.

Seguros estamos que el Sr. Silva Calderón considerará es pecialmente tan grave situación, accediendo al pedido que en nombre de tan numeroso vecindario le han hecho las personas antes mencionadas.— El corresponsal.

CONCEPCION

DESAGRAVIO AL ALCAIDE DE LA CARCEL DE TOME

TOME, 31. — Prestigiosos miembros pertenecientes a diversos sectores de este Puerto, ofrecieron una manifestación de desagravio al Alcaide de la Cárcel, señor Exequiel Fuentes, persona que había sido arrastrado a un sumario administrativo sin base alguna. A esta manifestación que fué muy numerosa, concurrieron, como ya manifestamos, representantes de todos los círculos locales. — El corresponsal.

BLANCO 1161 — **VALPARAISO** — TELEFONO 4427

EL VALPARAISO SPORTING CLUB REINICIA SU TEMPORADA EL 6 DE AGOSTO

DESPUES DEL DESCANSO DE DOS MESES HAY ENTUSIASMO E INTERES EN LA AFICION

Después de un descanso de dos meses, que ha servido para mejorar las condiciones de las pistas de carreras, como asimismo para asear y darle su mano de pintura y hermosear en forma sencilla algunas dependencias de nuestra institución hípica, reabre sus puertas el domingo próximo 6 de agosto.

Un interesante programa de pruebas forman el atractivo de esta temporada que se inicia y donde los amantes y aficionados a este bello deporte, tendrán amplio campo para desquitarse del obligado descanso a que estuvieron sometidos.

Los propietarios de animales, preparadores, jinetes y todo el gremio hípico que vive alrededor de estas actividades esperan con interés la reanudación de sus labores y con ello, también la esperanza de obtener triunfos y cosechar buenos dividendos.

Damos a continuación el detalle completo de las ocho carreras de que se compone el programa:

Premio "ALANES". — 1,200 mts. — 1.a Serie.

Citronelle	61	Mallstrom	52
Copa Rusa	61	Clodius	51
Nacional	61	Monterreal	51
Ballongo	60	Volá	49
Mayo	57	Babor	47
Alcamilla	53	Rapel	46
Francote	53	Equalus	46

Premio "ALANES". — 1,200 mts. — 2.a Serie.

Chaqueño	61	Aguardiente	52
Albacora	57	Manchest.	52
Chocalán	57	M. Verónica	52
Marabú II	56	Decano	50
Blandita	55	Pentalfa	48
Panguipulli	55	Pimentón	48
My Girl	54	Rodomonte	47

Premio "ALANES". — 1,200 mts. — 3.a Serie.

A. Sorel	57	Fabio	51
Chimbeco	56	Iván	51
Sátiro	56	Valnilla	51
El Gallito	55	Voix d'Or	51
Garrafa	54	Tertufo	51
La Cosauca	53	Alteza II	50
Pesaforea	52	M. China	50
Marinade	52	Súplica	46

Premio "ALANES". — 1,200 mts. — 4.a Serie.

Canillita	59	Cholqui	53
Fastidio	58	Nanki Pu	52
Rosemode	56	Pr. Real	52
El Pollito	55	Kucarro	51
Wickett II	54	S. Perra	51
Yacaré	54	Darón	50
Beata	53	B. Queen	47

Premio "ALANES". — 1,200 mts. — 5.a Serie.

Indio Moro	61	Frine	51
Chimpancé	57	El Perdido	47
Fantástico	55	Tía Pepa	47
Chanzoneta	54	Winterset	47
Bolina	53	Yunray	47
Chimbirique	53	Doña Dorila	46
Macaneo	53		

Premio "ALANES". — 1,200 mts. — 6.a Serie.

Poncio P. R.	60	Tribilín	53
Golda	57	Truchimán	53
Billarcito	56	Curadavti	51
Tobruk	55	Mezzanine	49
Cascanuec.	54	Pialada	49
Plutón	54	Nafta	48
Fear	53	Palaciega	48
Jena	53		

Premio "ALANES". — 1,200 mts. — 7.a Serie.

As de Oro	56	Tripartita	52
De Gaulle	57	Agraviada	50
Sélika	56	Batalladora	50
Argonauta	54	Fanatismo	48
Bien Juzgada	54	Gold Cross	47
Rénard	54	Palma	47
Farrerita	53	Fotoflesia	46
Ballarina	52	La Esmerald	46

JUNTA VIGILANCIA DEL COMISARIATO LOCAL

Por decreto del Intendente de la Provincia y Comisario Departamental de Subsistencias y Precios, don Gastón Hamel, se ha designado a las personas que por un año, formarán la Junta de Vigilancia y Control del Comisariato Departamental de Subsistencias y Precios.

Dicha Junta quedó integrada por los señores Samuel O'Ryan, Fernando Pérez Belladares, Pablo Guerra Acuña, Stephens Shaw B y Carlos H. Clark H.

VAPOR "PUYEHUE" ZARPA MAÑANA PARA P. ARENAS

El vapor nacional "Puyehue", de los registros del Servicio Marítimo de los Ferrocarriles del Estado, zarpará mañana para Punta Arenas, con escala en Tomé, Talcahuano, Lota o Coronel, Puerto Montt, Castro, Chonchi y Punta Arenas, llevando numerosos pasajeros y bastante carga y correspondencia.

ESPECTACULOS PARA HOY

VALPARAISO. — Matinée, vermouth y noche: El Baisano Jalil.

COLON. — Matinée, vermouth y noche: Conflicto.

REAL. — Matinée, vermouth y noche: Programa Cómico N.o 2, Calaboso y Yankis a la vista.

VELARDE.— Matinée, vermouth y noche: Cenizas al viento.

VICTORIA. — Matinée, vermouth y noche: La dama fantasma.

IMPERIO. — Matinée, vermouth y noche: Tentación.

RIVOLI — Matinée, vermouth y noche: Tarzán el temerario y Suegros rivales.

CONDELL (Continuado).— Quilindo es Michoacán y Viernes trece.

REX (Viña). — Matinée, vermouth y noche: Una mujer comprometida.

RIALTO (Viña). — Vermouth y noche: Gran Compañía de Comedias "Puelma Castillo".

OLIMPO. (Viña). — Matinée, vermouth y noche: La jugadora.

MUNICIPAL (Viña). — Matinée, vermouth y noche: La mujer hace al hombre.

ACCIDENTE CAUSO MUERTE A NIÑO DE CINCO AÑOS

En la tarde de ayer, más o menos a las 15 horas, ocurrió un accidente que causó la muerte a un niño de 5 años de edad.

Los hechos pasaron como sigue: en circunstancia que venía a regular velocidad un camión del Regimiento "Maipo", por la calle Atahualpa del cerro La Cárcel, de esta ciudad, el niño de 5 años de edad, Arturo Cavieres Cavieres, se tomó de uno de los costados del camión y, como a la altura del N.o 279 de dicha calle, le calzada es muy angosta, azotó la cabeza en un poste del alumbrado público cayendo al suelo donde fué alcanzado por las ruedas traseras del vehículo, ocasionándole una muerte instantánea.

El camión era gobernado por el soldado 1.o del Regimiento "Maipo", Armando Ramírez, quien pasó a disposición de la Fiscalía Militar.

"LA UNION CHILENA SALVAD A LOS NIÑOS"

A las 11 horas de ayer, se llevó a efecto en el Instituto Chileno-Británico, la reunión que la rama de "La Unión Chilena Salvad a los Niños", había citado para iniciar su labor en Valparaíso.

Asistió a este acto gran número de señoras y señoritas, quienes tuvieron la oportunidad de oír a la señora Sandelman, delegada de Ginebra en los países de América, quien disertó cuando a conocer la labor que se desarrolla en otros países y a las cuales se puede cooperar, llevando la ayuda y consuelo al inmenso número de niños, que en esta hora amarga y trágica, carecen de todo.

El Comité Ejecutivo de "La Unión Chilena Salvad a los Niños" de Valparaíso, quedó formado por las siguientes damas: Presidenta, señora Alicia Rodríguez de Délano; vicepresidenta, señora Isabel Scott de Edwards; tesorera, señora Teresa Lyon de Braun; directoras, señoras Sara Braun, Gabrielle de Gildemeister, Isabel Roos de Délano y Teresa Brown de Arizín; secretaria, señorita Emma Lanzlois González.

NOTICIAS BREVES

Para hoy, a las 19 horas, está citada a una importante reunión la Alianza de Intelectuales de Chile, sección Valparaíso, en los salones del Círculo de la Prensa.

—Ayer se reiniciaron las clases en las escuelas primerias de nuestra provincia, después de unas vacaciones de invierno de dos semanas.

—Se han dirigido a Antofagasta e Iquique las visitadoras sociales, jefes de la Dirección General de Auxilio Social, señoras Elena Yávar y Margarita de Fresno, en misión de estudio.

—En los salones del Círculo de la Prensa de Valparaíso, se inauguró ayer la exposición de cuadros de la pintora mexicana María Izquierdo.

—El Jefe de la Zona Carabineros, general don José Ignacio Vergara, con motivo de haber sido ayer día de su onomástico, recibió los saludos del personal de Carabineros y de sus numerosos amigos y relaciones.

—Hoy, a las 19 horas, con motivo de haber tomado la concesión del Instituto de Previsión de este puerto, don Guillermo Cardenil Flores ofrecerá un cocktail a los socios y amigos de la institución.

—El domingo próximo corresponde jugar, en la cancha del Tranque de Viña del Mar, el partido por la competencia oficial de la Central, a los equipos del Everton, de Viña, con el Unión Española, de Santiago.

MOVIMIENTO DE VAPORES

PROXIMAS LLEGADAS

MILLABU, del Perú.
ALFONSO, de Coquimbo.
ALEJANDRO, de Coquimbo.
ALBERTO HAVERBECK, de Etén
NAGUILAN, de Corral.
TENO, de Guayaquil.
MONTEMAR, de Coronel.
HUELEN, de Antofagasta.
ANGOL, de Arica.
CHOAPA, de N. York.
CASTILLA, de Centroamérica.
PILAR, de Antofagasta.
JUNIN, de Arica.

PROXIMAS SALIDAS

APOLO, para Arica e intermedios.
LONTUE, para Iquique e intermedios.
NAGUILAN, para Arica.
ALBERTO HAVERBECK, para Coral.
ANGOL, para Río de Janeiro e intermedios.
PUYEHUE, para Punta Arenas e intermedios.
MILLABU, para Canales de Chiloé.
VIÑA DEL MAR, para Arica e intermedios.
ALONDRA, para Arica e intermedios.
PILAR, para Antofagasta e intermedios.
TENGUE, para Guayaquil.
JUNIN, para Iquique e intermedios.
MAULLIN, para Iquique e intermedios.

MANIFESTACION AL ALCALDE DE VALPSO.

A las 19 horas de mañana, la Sociedad de Empleados "Diego Barros Arana" ofrecerá un cocktail en honor de su socio activo don Rolando Rivas Fernández, con motivo de haber sido nombrado Alcalde en propiedad de Valparaíso.

VALPARAISO SPORTING CLUB

INSCRIPCIONES PRIMER DIA AGOSTO 6 DE 1944

PREMIO ALANES, 1,200 METROS, PARA TODO CABALLO —HANDICAP.— PREMIOS: 1.a SERIE, $,000; 2.a SERIE 7,000 Y DEMAS SERIES, 6,500.

LAS INSCRIPCIONES SE RECIBIRAN EL LUNES 31 DE AGOSTO HASTA LAS 11.30 EN LA CANCHA DEL VALPARAISO SPORTING CLUB Y HASTA LAS 12 EN LA SECRETARIA EN VALPARAISO.

EL PRESIDENTE DE LA AMERICAN LEGION SEÑOR WARREN ATHERTON VISITO AL EXCMO. SEÑOR RIOS

A MEDIO DIA RINDIO HOMENAJE A O'HIGGINS COLOCANDO UNA CORONA EN SU MONUMENTO.— MANIFESTACIONES EN HONOR DEL DISTINGUIDO VIAJERO

El Comandante de la Legión Norteamericana de Veteranos de la Guerra, señor Warren H. Atherton, coloca una ofrenda floral al pie del monumento de Don Bernardo O'Higgins. Lo acompañan el Embajador de EE. UU., Excmo. señor Claude G. Bowers, el Adicto Militar a la Embajada, coronel señor Wendell Johnson y el Adicto Aéreo coronel señor Daniel Ellis

El Comandante de la American Legion, institución que reune en sus filas a 1.800.000 veteranos de guera, señor Warren H. Atherton, quien actualmente se encuentra en nuestro país, realizó ayer en la mañana, en compañía del señor Michael J. Kelleher, presidente del Comité de Defensa Nacional de la Legión, y del Teniente ecuatoriano, Olmedo Alfaro, una visita al Presidente de la República, Excmo. señor Juan Antonio Ríos.

Fueron presentados al Primer Mandatario por el Embajador de los EE. UU., Excmo. señor Claude G. Bowers, acompañado del Agregado Militar a la Embajada, Coronel Wendell Johnson y del Agregado de Aviación, Coronel Daniel Ellis.

Con anterioridad el señor Atherton y acompañantes efectuaron visitas de cortesía al Ministro de Defensa Nacional, General Oscar Escudero Otárola; al Comandante en Jefe del Ejército, General Arturo Espinosa; al General del Aire, Manuel Tovarías, Comandante en Jefe de la Fuerza Aérea Nacional, al igual que al Ministro de R. R. EE., don Joaquín Fernández Fernández y al Director de la Defensa Civil, Raúl Aldunate Phillips.

Los distinguidos visitantes asistieron asimismo al almuerzo de despedida ofrecido por las Fuerzas Armadas en honor del señor Donald R. Heath, Consejero de la Embajada de Estados Unidos, quien abandona el país, para asumir un alto cargo en el Departamento de Estado.

A mediodía, el señor Atherton colocó una corona en el monumento de don Bernardo O'Higgins, cuya cinta lleva la inscripción "Homenaje de la Legión Norteamericana de Veteranos de Guerra". A la significativa ceremonia asistió el señor Luis Renar, jefe del Protocolo, y un numeroso público. Hicieron entrega los visitantes asimismo de una carta del Arzobispo de Nueva York, Monseñor Spellman y del Obispo O'Hara al Arzobispo de Santiago, Ilmo. señor José María Caro.

En la tarde, a las 18 horas en su departamento del Hotel Carrera, el señor Athenton sostuvo una prolongada entrevistà con la prensa de Santiago, a la cual asistieron representantes de diarios y revistas y de las agencias noticiosas.

El señor Atherton y acompañantes abandonan el país esta mañana por vía aérea.

CARTAS A "LA NACION"

CAPACIDAD Y EXPERIENCIA TECNICA VERSUS EDAD DEL POSTULANTE

Señor Director:

Existe un criterio extraño no sólo en la Administración Pública y en los organismos fiscales y semifiscales, sino también en ciertas industrias privadas de nuestro país, para juzgar la capacidad o eficiencia de un técnico en el desempeño de la función que éste debe desempeñar cuando postula por un cargo de responsabilidad, apareciendo en los concursos incongruencias como éstas: "No tener más de 30 años" y "Tener práctica en la industria". Sabemos que el profesional se gradúa después de cumplidas las prácticas reglamentarias previas, las pruebas teóricas de rigor y una vez que ha presentado "la memoria" para optar al título de técnico o de ingeniero especializado. En consecuencia, se comienza a ser profesional a los 24 ó 25 años de edad y a orientarse en el desempeño de las actividades industriales, adquiriendo la plenitud de su capacitación después de las experiencia concienzuda de 15 ó 20 años en contacto directo con la industria. No todo se reduce a simples conocimientos teóricos de lo Tecnología Industrial, ni tampoco al dominio matemático de lo que constituye su especialización. Es necesario dominar, al mismo tiempo, toda la complejidad del engranaje industrial y poseer "un ojo clínico", como dicen los médicos, para ver más allá de una buena intención y más allá de un plano. El factor capital, materias primas y obra de mano; producción y consumo, incluyendo la distribución, y que involucra el costo real y la utilidad que arroja el negocio después de cubiertos los imprevistos y los riesgos inherentes a una industria incipiente como la nuestra, son problemas que no pesan con absoluta conciencia en la mente de los iniciados, no por incapacidad o falta de talento, sino simplemente porque la madurez se adquiere con el diario bregar.

El mundo, a través de su historia, nos dice claramente, que los grandes hombres de empresa, los verdaderos dirigentes de las actividades más trascendentes en el reino de la política, del comercio y de la industria, son los que poseen una vasta experiencia y han logrado formarse un concepto sólido acerca de los hombres, de los hechos y de las cosas, y éstos son siempre los que han pasado los cincuenta años de edad. El ejemplo actual que nos ofrece el mundo de guerra y el que se prepara de postguerra, es un aserto de estas conclusiones y nadie osa siquiera discutirlas. Un hombre a los 50 años de edad está en la plenitud de sus facultades, siendo precisamente lo que la colectividad necesita, hombres de experiencia y no improvisados, para señalarle la ruta de evolución y de progreso que anhela seguir en sus aspiraciones de superación inmanente.

En la vida industrial de un país que lucha con la competencia extranjera, se necesita un contingente de expertos capaces de rivalizar, en preparación y experiencia, con aquellos que dominan en todos los mercados del mundo, gracias a la mayor habilidad manual de sus obreros, a una concienzuda labor directiva de sus técnicos, a la abundancia de capital de explotación y al proteccionismo de sus propios gobiernos.

Si nuestra industria nacional no pasa jamás de ser improvisación, vive eternamente en su carácter de incipiente y no busca los contingentes de técnicos e ingenieros que se esmeren por darle a sus productos, artefactos, maquinarias, etc., el acabado, la calidad y el precio razonable que la competencia exige, no resolveremos los graves problemas que se ciernen sobre nuestro devenir de postguerra. Pero para realizar un plan que nos abra mercados internos y externos y para que logremos conquistar un prestigio a que Chile como país industrial se hace acreedor, es indispensable descartar una serie de prejuicios infundados acerca del valer real de sus técnicos, dándoles además, todas las oportunidades de desempeño de sus labores específicas sin las absurdas cortapisas de que su capacidad y experiencia profesional puedan tener en una imaginaria edad límite un factor determinante para dejarlo al margen de toda intervención en medio del supremo esfuerzo del mundo de hoy y durante la reconstrucción del mundo de mañana.

¡Ojalá que estas reflexiones, sugeridas de la lectura de nuestra prensa diaria, tengan la virtud de producir una revisión de conceptos que tiranizan el espíritu de muchos chilenos y que, lógicamente, produce en los que se han capacitado para servir a su patria con honradez y eficiencia, una rebelión contra tantos prejuicios tontos que nos achatan! ¡Démos oportunidades de demostrar que a cualquiera edad el hombre que sabe, sabe; y que el estúpido o el chambón automáticamente sea desplazado por el mejor!

En un país de pura cepa democrática, cuando ésta se ejercita con pleno derecho humano, la limitación a las actividades de sus hijos, cuando no es por incapacidad física o mental, es tan grave como poner trabas a la libertad de pensamiento, a la expresión de las ideas.

Alfredo Serey Vial.

Confederación Nacional de Empleados Particulares

Directorio Ejecutivo Nacional

Ante ciertas publicaciones de prensa que podrían interpretarse en forma equivocada, la Confederación Nacional de EE. PP. declara que —fiel únicamente a su tradición gremial, al imperativo de sus estatutos y al espíritu con que nació— no puede abanderizarse por ningún bando en una lucha política.

En consecuencia, desautoriza públicamente a quienes, siendo dirigentes, pretenden ligar al gremio a determinadas corrientes en esta clase de contiendas.

FERNANDO LUND E., Secretario Nacional.

RENE VIAL JONES, Presidente Nacional.

POR VIA AEREA LLEGO AYER EL DR. EUGENIO SUAREZ HERREROS

Procedente de Estados Unidos llegó ayer a Los Cerrillos el doctor Eugenio Suárez Herreros, Director General de Sanidad, quien asistió a la Conferencia Panamericana de Sanidad que se llevó a efecto recientemente en Washington.

Terminada esa reunión el doctor Suárez — gentilmente invitado por la Oficina del Coordinador de Asuntos Interamericanos — visitó los principales centros de salud de la Unión, ubicados en Boston, Detroit, Baltimore y otras ciudades.

El doctor Eugenio Suárez se muestra muy complacido por las múltiples atenciones recibidas durante su permanencia en ese país, especialmente de las prodigadas por las más altas autoridades sanitarias norteamericanas, y estima que su viaje ha sido muy provechoso, ya que le ha permitido establecer un estrecho contacto con las principales instituciones dedicadas a la Sanidad.

En el aeródromo de Los Cerrillos el doctor Suárez fué recibido por el Dr. Theodore I. Gandy, Director del Departamento Interamericano de Sanidad; el señor Lester Ziffren perteneciente a la Oficina del Coordinador de Asuntos Interamericanos, y altos jefes de la Dirección General de Sanidad.

INTERCAMBIO CULTURAL DE ESC. ARGENTINA

En el programa de labor social de los establecimientos educacionales modernos se consigna, entre otros puntos, la correspondencia interescolar.

La Escuela "República Argentina" sirve tan importante aspecto, con especial interés desde su fundación hasta el presente.

En la actualidad su movimiento de correspondencia es más intenso con planteles de Argentina y de Estados Unidos de Norte América. Hace poco, recibió numerosos postales y revistas de estos países, juntamente con álbumes de gran valor pedagógico.

Miss Frances Cavanah, editora asociada-PJO-sacio de la revista "child Life", de Chicago, dirigió a los alumnos del mencionado establecimiento, una cariñosa comunicación, en la que les agradece el envío de trabajos para dicho órgano de publicidad y para el libro que se publicará en algunos meses más, bajo el título de "Meet Your Neighbors" (Conoced a vuestros vecinitos).

En el número de "Child Life" correspondiente al pasado mes, aparecen composiciones escritas por alumnos del prestigioso plantel. Entre ellas se destacan "Voyage" "Viaje por la costa de Chile", y "Puerto Montt", de Lecpoldo Jaime y Medín Medina, respectivamente, y un vibrante mensaje de saludo a los escolares de la gran nación del Norte.

A cargo del servicio de correspondencia del plantel que nos ocupa, se halla el señor Gerardo Barrientos G., quien enviará, en breve, a "Meet your neighbors", como un gentil y novedoso aporte, poemas araucanos por él traducidos.

BIBLIOGRAFIA

LA REVISTA "ECONOMIA"

Ha aparecido el número correspondiente a julio, de la revista "Economía", órgano de la Facultad de Economía de la Universidad de Chile. Como siempre, contiene interesantes y seleccionados artículos, en que se tratan, en forma erudita, diversos tópicos de trascendencia en las actividades económicas y jurídicas.

En el presente número se destacan los siguientes artículos: "La Organización Nacional del Trabajo", por Francisco Javier Fernandois; "La población chilena", por Flavián Levine Bawden y Juan Crocco Ferrari; "El Concepto de Geografía Económica", por Jorge del Canto; e "Indices de Producción Física", por Flavián Levine Bawden y Pedro Ibañeta Lepe.

REVISTA "ECONOMIA"

Se encuentra en circulación el numero correspondiente al mes de julio de la Revista "Economía", que se edita bajo los auspicios de la Facultad de Economía de la Universidad de Chile.

En sus páginas el lector puede advertir el estudio profundo de los más importantes problemas económicos, redactados a base de interesantes estadísticas y de acuerdo con las modalidades nuevas que se destacan en la actualidad económica.

El sumario de esta revista comprende los siguientes temas:

"El concepto de Geografía Económica", por don Jorge del Canto; "La Organización Nacional del Trabajo", por don Francisco Javier Fermandois, e "Indices de Producción Física", por Flavian Levine Bawden y Pedro Ibañeta Lepe.

Dirige esta publicación el señor Francisco Javier Fermandois.

LA TRAMITACION DE LOS PROYECTOS DE CARACTER SOCIAL EN EL SENADO

PREOCUPA EN FORMA ESPECIAL AL MINISTRO DEL TRABAJO, SR. BUSTOS

En la mañana de ayer sostuvo una detenida entrevista con S. E. el Presidente de la República, el Ministro del Trabajo, señor Mario Bustos para tratar sobre el rápido despacho de los proyectos de carácter social, ya sea de previsión o de modificaciones al Código del Trabajo, que se encuentran pendientes para su despacho en el Congreso Nacional.

La rapidez en el despacho de estos proyectos sería sobre la base de la designación de una Comisión Mixta de Senadores y Diputados que se constituiría en el Congreso para el estudio y tramitación de estos proyectos o bien una Comisión especial formada por funcionarios técnicos.

En el día de ayer el Ministro señor Bustos llamó a su Gabinete al Director General del Trabajo y al Jefe del Departamento Jurídico para tratar sobre estas mismas materias.

Es probable que en la mañana de hoy del Senado el Ministro del Trabajo se ocupe de este interesante problema.

PROTECCION PARA LA INDUSTRIA EDITORA NACIONAL PIDE AL GOBIERNO SOC. DE FOMENTO FABRIL

PREPARATIVOS PARA LA PROXIMA CONVENCION DE INDUSTRIALES.—ACUERDOS DEL ULTIMO CONSEJO DIRECTIVO

Bajo la presidencia de don Ramón Montero y con numerosa asistencia de sus miembros, celebró su última sesión el Consejo Directivo de la Sociedad de Fomento Fabril.

Aprobada el acta de la sesión anterior, se dió cuenta entre otras comunicaciones recibidas, del mensaje de saludo enviado por la Cámara de Industrias de la Unión Industrial Uruguaya, del que ha sido portadora la delegación de estudiantes de Química Industrial que nos visita.

En la Tabla se ocupó el Consejo de la comunicación dirigida a la Superintendencia de Aduanas, por la Empresa Zig-Zag, para llamar su atención hacia la falta de control en las importaciones de libros y revistas, de la cual provendrían omisiones en el pago de algunos impuestos que afectan a internaciones de tal naturaleza. Se acordó pasar los antecedentes del caso al representante de la Sociedad ante la Junta General de Aduanas.

Se examinó en seguida la situación de la industria editora nacional y se resolvió dirigir nota al Gobierno pidiendo la adopción de algunas medidas que aseguren una efectiva protección a esta industria.

Al informe del doctor señor Krassa, se pasaron los antecedentes relativos al Congreso de Química, que se efectuará en octubre, en Concepción, y a la organización de la Asociación Chilena de Normas de la Asociación de Ingenieros de Chile.

El Consejo se manifestó en unánime acuerdo con el voto aprobado por la Cámara de Comercio de Santiago en el sentido de mantener las preferencias en favor de los industriales y de los importadores habituales para la internación de materias primas y de mercaderías sometidas a cuota mientras subsistan las circunstancias que obligan a restringir la libertad de comercio.

A solicitud de la Asociación de Industrias Metalúrgicos, se acuerda acelerar los preparativos de la próxima Convención de Industriales y se faculta a la Mesa Directiva para constituir la Comisión Organizadora de un gran torneo al que serán invitados todos los industriales del país.

Entre los gremios industriales se repartirá el formulario para intercambio de informaciones en Chile y Argentina, que ha sido aprobado por la delegación de fabricionarios argentinos que visitó el Consejo de la Sociedad recibió en sesión anterior.

El presidente de la Comisión Central Mixta de Subsidios manifestó que se practicará en la actualidad la revisión del Reglamento No 6 sobre la filación del sueldo vital, y solicitó del Consejo hacerle llegar sus observaciones al respecto.

Se tomó conocimiento de un reciente Decreto-Ley dictado por el Gobierno de la República Argentina, para fomentar y proteger su industria nacional. Su texto se dará a conocer por circular a los señores Consejeros.

Con el informe favorable de la Comisión Administrativa, quedó aceptado como socio de número, el señor Pablo Kunzel, de Villa Alemana.

LA CESANTIA HA SIDO DOMINADA EN LA PROVINCIA DE TARAPACA

NOTICIAS DE INTERES SOBRE LA INDUSTRIA SALITRERA NOS DA EL INTENDENTE SR. MARTINEZ

El Intendente de Tarapacá, señor Florencio Martínez, quien ha llegado a nuestra capital en misión de servicio, visitó ayer al Presidente de la República, Excmo. señor Ríos, y al Ministro del Interior, don Osvaldo Hiriart, a quienes presentó sus saludos de cortesía y les expuso algunos problemas de esa provincia.

Conversamos con el señor Martínez, quien nos manifestó que el problema de la cesantía ha sido totalmente dominado en la provincia, pues los obreros están todos ocupados en la construcción de caminos, obras de regadío y en edificios públicos. Por otra parte, se necesitarán muchos obreros para la construcción de la planta de encanizada de embarque de salitre en el puerto de Iquique, cuyo costo será de $ 18.000.000. Los trabajos durarán poco más de un año. Esta planta podrá embarcar 500 toneladas de salitre por hora, y rebajará el costo del flete lo que contribuirá a anular la competencia extranjera.

Asimismo, nos informó que en septiembre comenzará a trabajar la nueva Oficina Salitrera de Victoria", que ha sido planeada y ejecutadas por ingenieros chilenos. Esta planta producirá un nuevo tipo de salitre, llamado "refinado", cuyos resultados son superiores a los actuales permanentes.

El señor Martínez permanecerá algunos días en Santiago, despachando diversos asuntos de interés para la provincia a su cargo.

NUEVO PERIODO DE ALTERACIONES ATMOSFERICAS

Los estudios realizados en el Observatorio del Salto en las últimas 48 horas informan que una nueva depresión atmosférica ha comenzado a afectar el país.

El domingo se registraron lluvias en toda la Zona Sur, pero en la mañana del lunes las lluvias se habían recogido a la región comprendida entre Valdivia y Arauco.

Resto variable y nuboso en el Centro y Norte hasta La Serena.

INFORMES PARA LA AGRICULTURA.— Para los primeros días de agosto está anunciado en los informes a los agricultores un nuevo período de alteraciones atmosféricas.

Los informes y previsiones del tiempo para las siembras de las chacras, protección de las viñas y demás trabajos en el campo, pueden solicitarse a la Sección de Bio Climatología Agrícola del Observatorio del Salto, Casilla 130.— Santiago.

BOLETIN DE ESTUDIOS DEL OBSERVATORIO DEL SALTO, dado a las 19 horas del 31 de julio de 1944 y válido hasta las 18 horas del 1.o de agosto.

LABOR CUMPLIDA EL ULTIMO AÑO POR JUNTA DE BENEFICENCIA ESCOLAR

DIO A CONOCER AYER LA PRESIDENTA, SRTA. ELVIRA SANTA CRUZ

En la sala del Director de la Biblioteca Nacional, se efectuó ayer la asamblea anual de la Junta de Beneficencia Escolar, con asistencia de numerosos directores y socios de la institución.

La presidenta, señorita Elvira Santa Cruz, dió lectura a la memoria anual. Refiriéndose al evidente progreso de la Junta de Beneficencia Escolar, así en Santiago como en los 76 Comités Locales organizados en las provincias, la presidenta expresó que, a pesar del alto costo de la vida, no se había disminuído el número de niños atendidos en sus Colonias Escolares de Vacaciones y de Temporada. Se recibieron subvenciones del Gobierno, de la Junta de Auxilio Escolar y Municipalidades, y hubo un aumento en las cuotas de los socios. Se fijó como mínima una cuota anual de 50 pesos para todos los socios.

COLONIAS ESCOLARES DE VACACIONES

Expresó a continuación que fueron más de 8.000 los alumnos primarios que disfrutaron de alegres vacaciones, así en la provincia de Santiago, como en el resto del país.

A la Colonia Escolar "Presidente Alessandri", de Reñaca, concurrieron 800 niños de ambos sexos en enero y febrero, y grupos de 150 en los meses de otoño, invierno y primavera.

Se hicieron mejoras en la Colonia de Cartagena, donada por don Mariano Puga, y en la Colonia "Presidente Alessandri" de Reñaca, que ya posee una extensa plaza de juegos y una gran hortaliza.

BALANCE DE LA TESORERIA

El tesorero, don Armando Oyaneder, dió lectura al balance anual, que registró un gasto de $ 300.000 en el mantenimiento de las Colonias Escolares; reiteró las palabras de la presidenta en el sentido de que precisa un aumento de la subvención fiscal si se desea seguir favoreciendo a los escolares indigentes en la forma que se ha hecho hasta ahora.

ELECCION DE DIRECTORIO

Por último, se procedió a la elección de seis miembros del directorio y cinco de la Comisión de Cuentas.

El Directorio quedó constituído en la siguiente forma: señoras Elvira Santa Cruz, Sara Guerin de Elgueta, Dra. Luisa Pfau, Sara Grez de Vial, Gertrudis Muñoz de Ebensperguer, Virginia de Agliati, Laura Quijada de Cabezas, Teresa Ramírez de Andrade, María Lira Lira, Olga Bachelet de Bonnefoy, Rosa Elvira Matte de Prieto; señores: Raúl Irarrázaval, Armando Oyaneder, Jorge Cánepa, Enrique Cortés, Mariano Puga, Monseñor Miguel Miller, Dr. Guillermo Morales Beltramí, Gustavo de la Cerda, Dr. Germán Alvarez y Aquiles Jimeno.

La Comisión de Cuentas quedó integrada por los señores Mario Olea, Adolfo Pérez, Antonio Martínez, Eduardo Zomosa y Eduardo Bunster R.

COLECTA NACIONAL

Esta colecta, que se efectúa en todo el territorio nacional, se realizará el 25 de octubre, autorizada por el Ministerio del Interior.

ENVIO DE DOS TECNICOS CHILENOS AL PARAGUAY

El Ministro de Economía y Comercio señor Fernando Mollet, envió a ver un oficio al vicepresidente Ejecutivo de la Corporación de Fomento de la Producción, por el cual solicita la designación de dos técnicos chilenos, especializados en radioelectricidad y en fabricación de cemento, respectivamente, para ser enviados en misión al Paraguay, país que los ha pedido para organizar estas dos industrias.

El señor Mollet hace notar la necesidad de facultar a estos técnicos para hacer este viaje, ya que ello tiene enorme importancia en el estrechamiento de las relaciones culturales y comerciales de Chile y Paraguay.

HOY SE INICIAN CHARLAS RADIALES DE TEMAS SCOUTIVOS

Esta noche, a las 19.30 horas, por C.B. 114, Radio del Pacífico, se iniciará un ciclo de charlas de propaganda radial, bajo el patrocinio del Directorio Provincial de Santiago y debido a la gentileza del propietario y director de esa prestigiosa broadcasting, señores Ricardo Vivado y Jorge Quiteros.

Con esta charla quiere el Directorio Provincial iniciar una intensa jornada de propaganda scoutiva en toda la provincia de Santiago, a fin de fundar nuevas unidades y dar a conocer las bondades y beneficios que aporta al niño y a la juventud las prácticas scoutivas, tanto para el desarrollo físico como espiritual de los niños de ambos sexos.

Para el mejor aprovechamiento de esta campaña, se les recomienda a las Brigadas y personas amantes de estas actividades, quieran aprovechar estas charlas y sincronizar todos los martes, a las 19.30 horas sus radios en C.B. 114, Radio del Pacífico, y harán con ello un positivo beneficio a una causa noble y enaltecedora de la juventud chilena.

La charlista, señora Emilia de Garnham, es una activa y entusiasta dirigente scoutiva, que se ha consagrado por espacio de varios años a la difusión de las prácticas del scoutismo chileno, y actualmente es jefe de la rama femenina provincial.

La charla del próximo martes estará a cargo de uno de los secretarios del Directorio Provincial y versará sobre "Organización y leyes scoutivas en actual vigencia".

MEDICINA HOMEOPATICA

Esta Revista de divulgación científica médico-homeopática, de higiene y cultura médica general que dirige el señor Alfredo Serey Vial, correspondiente al mes de junio, acaba de aparecer con el siguiente sumario:

Opiniones alopáticas contemporáneas sobre Homeopatía, editorial; Phosphoricum Acidum, por el Dr. León Vannier, de París; Un caso de alergia, por el Dr. Alonso Hernández C.; Materia Médica Clínica del Dr. Stauffer. Trad. de K. H. (Cont. III): Acidum phosphoricum, Acidum picronitricum, Acidum salicylicum, Acidum sulfuricum, Adonis vernalis, Aconitum, Aesculus hippocastanum; Conferencia homeopática en Roma; Aspectos de la Materia Médica Hahnemanniana, por el Dr. C. Hojvat; Drosera rotundifolia, por el Dr. Gilbert Charette, de Nantes, Francia; El movimiento homeopático en Chile, Daniel A. Carrión; El Dr. Crofton relata nuevos casos de curación y prevención de la parálisis infantil; un esquema; Homeopatía y Naturismo por el Dr. Angel N. Marzetti: Los servidores de la medicina escolástica que fustigó Moliére.

SE CONSTITUYO EL C. DE PROFESORES DE MUSICA

Se constituyó el Centro de Profesores Especiales de Música de Santiago, quedando elegido el siguiente Directorio:

Presidente, señor Omar Grenci; vicepresidente, señora Olga Cabrera; secretario, señora Irma Arriagada; tesorero, señorita Laura Riquelme; directores, señores Nora Pezoa, Olivia Otaiza, Rebeca Catalán, Berta Valenzuela; delegados, señoras Ernestina Morelli, Georgina Guerra, Blanca Fuentes

HECHOS DE POLICIA REGISTRADOS AYER

En la tarde de ayer se presentó a Investigaciones el señor José Ausax Fernández, comerciante de nacionalidad española, domiciliado en calle Teatinos 725, a fin de denunciar que a las 11 horas se dirigió al Banco Español Chile, con el objeto de hacer depósito de 20 mil pesos en su cuenta. Agregó que llevaba treinta billetes de quinientos pesos y cinco de a mil.

Hizo la papeleta correspondiente y se la pasó al cajero don Justo Morandi, pero en un momento de distración, un individuo se robó los billetes que en esos momentos estaban en la ventanilla.

Interrogado el cajero, manifestó que alcanzó a ver a un individuo bajo de estatura, y vestido con un abrigo verde, quien retiró el dinero ante su vista. Agregó que creyó que era el dueño de los billetes, motivo por el cual no se opuso a que se llevara el dinero.

MUERTO EN UNA AGRESION.—Ayer, a las 3 de la madrugada, la Posta N.o 2 atendió a José Manuel Fuentes Zúñiga, de profesión pintor de domicilio en calle San Ignacio 1941, quien momentos antes, en circunstancias que transitaba por la calle mencionada, al llegar a la esquina de Pedro Montt, fué agredido por unos desconocidos armados de cuchillos. El señor Fuentes recibió varias heridas y una de suma gravedad en el costado izquierdo. Llevado a la Asistencia Pública dejó de existir a las 4.30 horas.

HALLAZGO DE UN CADAVER.—En la calle Placer entre las de San Isidro y Eduardo Matte, se encontró en la madrugada, el cadáver de un desconocido de más o menos 40 años de edad. No se le encontró documento alguno que pudiera servir para identificarlo, tampoco presentaba lesiones. El cadáver fué remitido al Instituto Médico Legal.

TRIBUNALES DE JUSTICIA

MOVIMIENTO DE AYER

TRIBUNALES DE JUSTICIA
CORTE DE APELACIONES

Primera Sala. Relator señor Retamal.— 1 sin relator; 2 contra L. Moyano, confirmada; 4 contra M. Alvarez, confirmada con declaración; 5 contra F. Bozo, aprobada; 6 M. Bobadilla contra J. Palma, suspendidos efectos; 7 contra J. H. Valenzuela, confirmada con declaración. Las demás no vistas o suspendidas. Falladas: contra R. Inescar, cesada de oficio.

Segunda Sala. Relator señor Matte. — 2 J. F. di Massa y otros, contra P. Navarrete, alegatos pendientes; 6 trámite. Las demás no vistas o suspendidas. Agregadas: contra O. Astudillera y otro, aprobada. Alegaron: en la agregada, don Manuel Oliva, aprobando; en la 2, don Ventura Maturana con don Guillermo Izquierdo.

Tercera Sala. Relator señor Ekdahl. — 1 contra J. Ilic y otro, confirmada; 2 contra G. Padilla, aprobada; 3 contra A. 2.o González y otros, aprobada; 4 contra T. Muñoz, confirmada; 5 contra L. Mount y otros, confirmada; 6 contra R. Leteller, aprobada; 7 suspendida; 8 y 9, sin Tribunal; 10 M. del C. Albornoz contra O. Godoy, confirmada; 11 E. Uribe contra R. de Sillano, confirmada; 12 contra R. Silva, aprobada. Agregada: contra A. Coppola, confirmada.

Cuarta Sala. Relator señor Hermosilla.— 3 Eckart y Pieper y otros contra C. Facchinette, acuerdo; 3 Sindicatura Quiebras contra J. Rumié y otro, revocada; 5 R. Varela contra C. Pizarro, confirmada; 6 contra O. Torres, confirmada; 7 E. E. Donoso contra R. Berríos, revocada. Las demás no vistas o suspendidas. Agregada: contra J. Rodríguez, confirmada. Alegaron: en la agregada, don Manuel Oliva; en la 4, don Lautaro Benham, revocando; en la 7, don Ernesto Bianchi Tupper, revocando, con don Alfonso Freile Larrea, confirmando.

Quinta Sala. Relator señor Velasquez.— 1 sin Tribunal; 2 M. Martínez contra E. Tejeda, confirmada; 3 contra J. Riquelme, aprobada; 4 contra F. Quezada, confirmada; 6 contra M. Díez y otros confirmada; 6 R. Simon contra G. Buschell, aprobada. Fisco contra M. Arancibia, acuerdo. Las demás no vistas o suspendidas.

Sexta Sala. Relator señor Katz. — 1 contra F. Fuentes, confirmada con declaración; 2 contra O. Peñailillo y otro, confirmada; 3 contra F. Rawlinson y otros, alegatos pendientes. Las demás no vistas. Acuerdo la pendiente A. Moreza, nombramiento de tutor. Fallada del acuerdo: J. Frías con B. Boitano, confirmada.

FUNERALES DE DON NIBALDO RIQUELME

SE REALIZARON AYER CON TODA SOLEMNIDAD

En la tarde de ayer, a las 15 horas, se realizaron con toda solemnidad, los funerales del Contador-Jefe del Ministerio de Relaciones Exteriores, señor Nibaldo Riquelme, quien dejó de existir repentinamente el domingo en la mañana, víctima de un ataque al corazón.

Sus restos fueron conducidos al Cementerio Católico, acompañados por numeroso cortejo, en el cual formaron el Ministro de Relaciones, señor Joaquín Fernández, los altos jefes y el personal de la Cancillería, amigos personales y miembros de su familia.

Despidió sus restos en el Camposanto el Jefe del Departamento del Personal de la Cancillería, señor Luis Fidel Yáñez, quien destacó la personalidad y los largos servicios prestados por el extinto al país.

REEMPLAZANTE

El Contador-Jefe de la Presidencia de la República, don Oscar San Martín, ha sido nombrado Contador interino de la Cancillería, mientras se designa al sucesor titular del señor Riquelme.

CONSEJO DIRECTIVO DE COMERCIO EXTERIOR SE REUNIRA HOY

Como de costumbre, hoy celebrará sesión ordinaria el Consejo Directivo del Consejo Nacional de Comercio Exterior.

La citada reunión tiene especial trascendencia, por cuanto han sido invitadas a ella, el ex-Embajador de Chile en Washington don Rodolfo Michels y nuestro Embajador en Buenos Aires don Conrado Ríos Gallardo, a quienes el consejo desea oír en relación con diversos aspectos de nuestras relaciones comerciales con los Estados Unidos y Argentina.

Presidirá la reunión de hoy el señor Ministro de Economía don Fernando Moller B. y asistirá a ella, también invitado en forma especial el señor Contralor General de la República don Agustín Vigorena.

ESTACION DE SERVICIO "COMMANDER"

RODRIGUEZ, CACERES, LTDA.

BENAVENTE 545 —::— TELEFONO 94851

SANTIAGO

FLAVIANO RODRIGUEZ, ex jefe del Garage de la Fundición Libertad, tiene el agrado de saludar a su distinguida clientelà y comunicarle que se ha instalado en sociedad con el señor Alejo Cáceres y que tendrá el mayor agrado de atenderla, ya que contamos con los mejores servicios de REPARACIONES EN PINTURA, MECANICA, TAPICERIA E INSTALACION DE GASOGENOS.

DIRECCION GENERAL DE PAVIMENTACION

CHILE

DEUDORES DE PAVIMENTACION

COMUNA DE EL MONTE

Se pone en conocimiento de los propietarios de los inmuebles con frente a las calles en que esta Dirección General ha ejecutado trabajos de pavimentación, que los recibos correspondientes al pago de dividendos del mes de Agosto, se encuentran a su disposición en la Tesorería Comunal.

Se advierte que el plazo para esta cancelación vence el 15 de Septiembre próximo, devengando después de esta fecha los intereses penales que contempla la Ley más las costas judiciales respectivas.

EL DIRECTOR GENERAL DE PAVIMENTACION

EXPRESION DE GRACIAS

Doy el más sincero agradecimiento a las personas que acompañaron hasta su última morada los restos de mi inolvidable esposo, don

JUAN FERRER RULL

Sepultado el sábado pasado en el Cementerio General.

Inés del Carmen Escobar vda. de Ferrer

DEFUNCION

Ha dejado de existir en Temuco en la madrugada del 31 de Julio, nuestro querido padre y suegro, don

DANIEL RODRIGUEZ R.

(Q. E. P. D.)

Ramón Carrasco A. y Laura R. de Carrasco

CLINICA de CAMISAS Alameda 884

Componemos sus camisas, cuellos y puños gastados. Los dejamos como nuevos.

PRECIOS MODICOS

LA LEGION AMERICANA COOPERA EN LA DEFENSA CIVIL DE LOS ESTADOS UNIDOS DE NORTEAMERICA

SU COMANDANTE NACIONAL SR. WARREN H. ATHERTON OFRECIO AYER UN COCKTAIL A LOS PERIODISTAS.— LABOR DE DICHA INSTITUCION. — PERSONALIDAD DEL SEÑOR ATHERTON

En el Carrera, durante la conferencia de prensa del señor Atherton

Se encuentra actualmente en esta capital el Comandante Nacional de la Legión Americana, señor Warren H. Atherton, quien efectúa una jira de estudio por los diversos países americanos.

El señor Atherton ejerció su profesión de abogado en el Estado de California hasta el año 1917, en que se incorporó como soldado en un regimiento de infantería, con el cual actuó durante la pasada guerra mundial. En 1918 fué ascendido a teniente y al ser licenciado, en 1919, tenía el grado de capitán.

LA LEGION AMERICANA

Terminada la guerra de 1914-1918, se formó la Legión Americana, a la cual ingresó el señor Atherton. Esta organización cuenta actualmente con cerca de dos millones de veteranos de la gran guerra. La Legión Americana no es una institución política ni partidista, y se preocupa especialmente del acercamiento entre las diversas repúblicas americanas.

Acompaña al comandante señor Atherton en su jira continental, el teniente señor Olmedo Alfaro.

UN COCKTAIL

En la tarde de ayer el señor Warren H. Atherton, ofreció un cocktail a la prensa en uno de los salones del Hotel Carrera. En el curso de una interesante charla, el distinguido visitante recordó que la institución que él representa, en su estado natal de California, fué organizada en Francia durante la primera Guerra Mundial por el Coronel Roosevelt, muerto recientemente en los campos de batalla de Normandía.

La Legión Americana se ha distinguido en Estados Unidos en la organización de la Defensa Civil, en socorrer a las víctimas de inundaciones, ciclones, temblores, erupciones volcánicas u otros desastres, tanto en su patria como en los países extranjeros, especialmente en los de América Latina.

Durante la presente guerra la Legión ha colaborado eficazmente en la recolección de materiales en desuso, a fin de destinarlos a la industria bélica. Se ha preocupado asimismo de crear bancos de sangre destinados a proporcionar el plasma necesario a los heridos en los diversos frentes. En la actualidad, 400.000 veteranos de la Legión cooperan al esfuerzo de guerra desde diversos cargos relacionados con la organización y mantenimiento de la misma.

Una de las actividades a que la Legión dedica mayor interés es la que se relaciona con el fomento de buenas relaciones entre ambas Américas. Con este objeto los diarios oficiales de la institución publican en forma continua interesantes artículos de difusión interamericana. Conviene también recordar que algunos destacados legionarios figuran en las juntas directivas de numerosos centros interamericanos. Las mujeres de la Legión cooperan con gran eficacia a esta labor interamericanismo por medio de sus numerosas filiales. Estos organismos auspiciaron durante el año último un bien ideado programa de estudios panamericanos.

A este propósito el distinguido visitante se congratuló de las cordiales relaciones existentes entre los mandatarios de Chile y Estados Unidos, y agregó que la institución que representa está vivamente empeñada en que esta amistad se convierta en algo más profundo y duradero haciéndola llegar hasta el corazón de nuestros pueblos. Expresó que en el día de ayer celebró una amable entrevista con el Presidente de la República.

GENERAL ESCUDERO DESPIDIO AYER AL SR. DONALD HEATH

El Ministro de Defensa Nacional, General don Oscar Escudero Otárola, ofreció ayer en el Club Militar, un banquete en honor y despedida del Consejero de la Embajada de Estados Unidos, Mr. Donald Heath, quien regresa a su país para ocupar un alto cargo en el Departamento de Estado de Washington.

Asistieron especialmente invitados, el Ministros de Relaciones Exteriores, don Joaquín Fernández, el Embajador de Estados Unidos, Excmo. señor Claude Bowers funcionarios de la Cancillería, personal de la Embajada de EE. UU. y jefes de las Fuerzas Armadas nacionales.

Ofreció el General Escudero y agradeció en su significativo discurso el señor Heath.

PRIMERAS PARTIDAS DE VAGONES DE CARGA DE EE. UU.

ESTAN PROXIMAS A EMBARCARSE

En su oportunidad informamos acerca de las gestiones iniciadas por la Dirección General de los Ferrocarriles del Estado, en el sentido de adquirir en los Estados Unidos 1,230 carros de carga semi armados, con el objeto de suplir el déficit de equipo que impide el normal desenvolvimiento de los transportes ferroviarios en nuestro país.

Estas gestiones se han continuado con gran rapidez y, en la actualidad, se están ultimando los detalles relativos a ellas. Desde luego, ha sido favorablemente solucionada la dificultad que se había presentado en relación con el financiamiento de la cuota del 20 por ciento del valor de las adquisiciones, la que, de acuerdo con las normas del Eximbank, estará a cargo de las firmas vendedoras. Este temperamento, que ha sido aceptado de muy buen grado por las grandes fábricas americanas que proveerán el material, demuestra la solidez del crédito de que los ferrocarriles chilenos gozan en Estados Unidos.

La Oficina de la Empresa en Nueva York ha sido informada de que los primeros embarques de vagones empezarán a hacerse en el cuarto trimestre del presente año, y, apenas se reciban, serán armados en las maestranzas de nuestro país y puestos inmediatamente en servicio.

POLITICA NACIONAL DE INDUSTRIA DEL CEMENTO

En el auditorio de Física de la Facultad de Ingeniería de la Universidad Católica, el señor Luis Monge, dará hoy, a las 18.30 horas, una conferencia sobre "Política nacional de la industria del cemento".

Solicitada

HOMENAJE RENDIDO POR DON ARTURO ALESSANDRI PALMA EL 6 DE DICIEMBRE DE 1935 A LA EMINENTE PERSONALIDAD DE DON ENRIQUE MAC IVER, AL INCORPORARSE A LA ACADEMIA CHILENA DE LA LENGUA

En 1868 era un joven estudiante y fue entonces cuando apareció por primera vez Mac Iver con un discurso pronunciado en el Club de la Reforma y se reveló, desde luego, como un gran orador. La opinión pública se sentía conmovida y se apasionaba con el debate histórico memorable desarrollado en la Cámara de Diputados, con motivo de la acusación presentada contra la Excelentísima Corte Suprema de Justicia, acusación que fué aceptada por aquel organismo. La opinión pública se sacudió; la juventud, generosa y justiciera, se congregó en grandes manifestaciones de protesta contra aquel acto que era considerado como fruto, no de la justicia, sino de la pasión política. Un comité de la juventud universitaria procuraba encender en los espíritus la llama fecunda y creadora de una fuerza espiritual colectiva, en apoyo de lo que para ellos era la justicia y la verdad. Presidía aquel comité don Abraham Koenig, el amigo leal e inseparable de toda la vida de don Enrique Mac Iver, quien fué comisionado por su compañero y amigo para que interpretara en un discurso las aspiraciones de los universitarios y para que llevara sus anhelos al Club de la Reforma. El estudiante Mac Iver habló, y lo hizo con tal elocuencia, que desde aquel instante quedó consagrado como un gran orador, reputación que se acentuó en el curso de su vida con nuevos y brillante triunfos, tal como crecen los caudales de los ríos, engrosados con las corrientes que recogen en sus dilatados trayectos desde la elevada cumbre de la montaña hasta que se pierden en la extensión infinita y profunda del mar.

El estadista y gran orador de más tarde dijo en aquella ocasión:

"A esta numerosa asamblea la reúne aquí un sentimiento de la justicia. Ese mismo sentimiento reunió a la juventud universitaria, que cree que para amar a la patria y para condenar lo malo y aplaudir lo bueno, no se necesita peinar canas. El patriotismo no conoce edades: se alberga en todos los corazones nobles.

"Ella, la juventud, no hace el negocio de ningún bando político, ni hace tampoco la apología de partido alguno. Débil su voz por los pocos años y la inexperiencia, vale tal vez mucho, por ser la expresión de almas a las cuales no guía el odio que ciega ni la ambición que precipita.

"La enseñanza que la une no es la de éste o aquel partido, no; es ese simpático tricolor chileno a cuya sombra peleará mañana los combates de la idea. Su aspiración es el bien de la patria; los medios que empleará para conseguirlo, la verdad y la justicia. Sostendrá con ánimo entero y voluntad firme la bandera de la República; a ella hará el sacrificio de su inteligencia y de su corazón y, fija la vista en su refulgente estrella, marchará siempre por el camino de la libertad y del derecho".

Tal era el evangelio de patriotismo que inspiraba a la juventud de aquellos años: el amor a la patria y el respeto a la bandera que la simboliza.

¡Noble ejemplo que debiera iluminar siempre el espíritu generoso de quienes empiezan las jornadas de la vida!

Apenas cumplidos los treinta y un años de edad, en 1876, don Enrique Mac Iver fué llevado al Congreso Nacional en representación de su pueblo natal, el departamento de Constitución.

Desde el primer momento se destacó como un gran orador parlamentario. Llamó la atención el método vigoroso de su exposición, la claridad inimitable del lenguaje, su sobriedad serena y reflexiva, el colorido en los conceptos y el brillo elegante y sencillo de las imágenes.

Como lo dejo dicho, ilustró al Parlamento desde el día de su llegada hasta el año 1922, en que lo abandonó para no volver más. Quedó vacío su sillón, jamás abandonado, desde su primera elección, sino durante el Congreso elegido en la revolución de 1891. Intervino en los más importantes y trascendentales debates durante los cuarenta y seis años de su vida parlamentaria. Inolvidables son y serán sus notables discursos pronunciados con motivo de la Guerra del Pacífico en el año 1880. Imprimió rumbos y señaló el camino que debía seguirse ante los graves problemas que aquel doloroso acontecimiento reclamaba al patriotismo y al sacrificio nacional.

El laicismo de las instituciones cementerios laicos, matrimonio y Registro Civil, separación de la Iglesia y el Estado, fueron los temas debatidos en las horas en que su oratoria alcanzó el mayor brillo y elevación.

La libertad de conciencia era defendida con inmensa altura, desprovista de todo sectarismo e inspirada siempre en nobles, generosos y sinceros sentimientos de tolerancia. No aparece nunca el propósito de perseguir y hostilizar ningún sentimiento religioso; por el contrario, emerge siempre la convicción doctrinaria y profunda y el deseo de respetar el santuario sagrado de la conciencia humana.

En 1886, cuando se debatía la acusación contra el Intendente de Valparaíso, surgió la cuestión relativa a las atribuciones de cada Cámara y separación de los poderes públicos. Don Enrique Mac Iver caracterizó con maestría las funciones del Estado, y de cada uno de los poderes públicos. Abordó siempre con sabiduría y doctrina, lo relativo a la formación y a la discusión de la ley de presupuestos, ley de herencias, impuesto al salitre, subsidios para la guerra, anexión de Tarapacá, ascensos militares, empréstitos interiores, para monedas y conversión. Atacó con rudeza los gabinetes en 1890, cuando se preparaba la guerra civil del año siguiente, y fué su más constante preocupación, en especial durante el período propiamente parlamentario, es decir, después de la gran revolución de 1891, todo lo que se relacionaba con las leyes monetarias de este país. Intervino en todos los debates relativos a la conversión metálica instalada en 1892 y establecida en 1895. Defendió el valor de la moneda, hasta donde era posible, en las leyes sucesivas sobre papel moneda de 1898, 1901, 1904, 1906, 1907 y 1912. Siempre terció en estos debates con doctrina uniforme y con gran elevación de espíritu. Ya en 1880 sostenía que debían darse subsidios para el sostenimiento de la guerra con un empréstito y no con papel moneda. Manifestaba su repulsión sobre este último y ya en aquellos años decía:

"No son los capitalistas, los poderosos, quienes más sufren con el papel; ellos se defienden porque tienen habilidad y recursos para defenderse. Son los pobres, los débiles, son las mujeres y los huérfanos, los pequeños industriales y los pequeños rentistas, los hombres de profesión y los obreros, los que experimentan lo más duro de la carga que esa fraudalenta moneda arroja sobre una sociedad".

Estos mismos conceptos, que eran para él una doctrina económica y un precepto de honestidad ciudadana, los mantuvo y defendió durante todo el curso de su vida y los reiteró en las numerosas oportunidades en que terció en las discusiones sobre política monetaria a través de su larga duración parlamentaria. Cuando se discutía la primera ley de conversión metálica en 1892, propuso para realizarla y restablecer el circulante monetario de oro una Caja de Conversión, que acumulara lenta y naturalmente los recursos para hacer posible aquella delicada operación, sin trastornos. Era la solución científica del problema. No fué oído. La conversión se hizo sin ir graduando paulatinamente las exigencias y las necesidades del mercado, y ocurrió lo que debía suceder: el oro se fué, se escurrió y la conversión metálica importó un sacrificio estéril y perjudicial para el país. Todo aquello se habría evitado si Mac Iver hubiese sido atendido y si él hubiera tenido tenacidad para imponer su solución y no abandonarla.

Poco antes de su muerte se buscaba afanosamente la creación de un organismo central que estabilizara la moneda y que diera elasticidad al circulante automáticamente y con relación a las exigencias del mercado. Mac Iver hizo revivir su doctrina de 1892 y, en esta ocasión, como antes, tenía razón y los hechos se la dieron. El Banco Central, establecido en 1925, creado por un decreto-ley que lleva mi firma, responde al organismo imaginado por Mac Iver tantos años antes.

Era discípulo y devoto convencido de la escuela liberal inglesa. Sus doctrinas eran para él un dogma en política y en economía; pero su inmenso talento, su cerebro privilegiado y superior, le hacían comprender que la rigidez de los principios impedía su aplicación integral en todos los casos y en todos los momentos de la vida de los pueblos. Comprendía la necesidad de subordinar las teorías, los principios abstractos, a la realidad positiva del tiempo y de las circunstancias.

En 1877, discutiendo la conveniencia de reservar para la marina mercante nacional el cabotaje de nuestras costas, definió su doctrina política y económica.

Estas mismas doctrinas fueron reiteradas por él en el Senado de la República en 1916 y poco antes de morir, cuando se discutía la ley relativa a la marina mercante nacional. Discrepaba de los que sostenían la amplia protección y reserva para el cabotaje nacional; pero, de acuerdo con la doctrina que acabo de explayar, quería una protección razonable que resguardara los intereses y la libertad de todos, impidiendo el perjuicio que pudiera ocasionar a la comunidad social, como resultante del abuso posible de los beneficiados con la protección, en lo cual no le faltaba razón.

Mac Iver no era un hombre de iniciativas. No apareció en su vida parlamentaria proyectos que, sugestionados por él, se convirtieran en leyes; pero, en cambio, era un gran pensador, un maestro que inflamaba el alma de todos con el fuego arrebatador de su palabra. Fijaba siempre con nitidez y vigor la doctrina, daba rumbos, iluminaba el camino, hacía desaparecer la obscuridad, y las mentes dirigidas así por el vigor de su inmenso talento, alcanzaban la solución.

Se le escuchaba constantemente con verdadero respeto y agrado. Se podía discrepar de su opinión, ser diversa nuestra tesis a la que él sustentaba; pero era tanta la claridad de su exposición tan vigoroso su razonamiento, tan suave y penetrante el metal de su voz, tanta la insinuación de su manera de decir, que siempre producía su discurso un intenso placer mezclado de un noble sentimiento de arte y belleza.

Lo oí con admiración a poca distancia de su banco en el año [illegible], en la Cámara de Diputados cuando el derrumbe de la ley de conversión metálica en 1895, obligó, para salvar a los Bancos nacionales, a dictar primero una moratoria de treinta días y en seguida una emisión de papel moneda ascendente a cincuenta millones de pesos. La oratoria de Mac Iver en aquellos momentos tuvo arranques de inmensa elevación. Lo oí igualmente muchas veces en el Senado de la República discutiendo sobre la ley de cabotaje, sobre problemas económicos y políticos, y cada momento crecía y se agigantaba su personalidad. El lenguaje y el raciocinio se vigorizaban a medida que avanzaba el discurso.

Tenía gran firmeza de carácter. No le preocupaba ni consideraba la opinión de los demás. Agradar o desagradar no le importaba ni lo tomaba en cuenta: daba siempre su opinión con entera independencia. No le interesaba y miraba con desdén el resultado de su esfuerzo; le bastaba hacerlo y dejar la semilla tirada en el surco. Su alma aparecía desprovista de ambiciones y se contentaba con enseñar y exponer sus doctrinas con sinceridad y valor sobre los problemas de más alto interés público.

No olvidaré nunca un rasgo saliente de su carácter. Durante la convención que los partidos de avanzada celebraron en 1915, para elegir la persona que debía suceder en la Presidencia de la República, don Ramón Barros Luco hubo un momento en que se produjo en la asamblea un verdadero vértigo de entusiasmo y se acumularon los sufragios, en número bastante para ser proclamado como candidato don Enrique Mac Iver, que presidía la Convención. Cuando éste se dió cuenta del resultado que arrojaría el escrutinio y de que su nombre sería favorecido, no quiso proclamarlo. Se opuso terminantemente y levantó la sesión. Lo rodeamos para exigirle que cumpliera el veredicto de la asamblea. El eminente tribuno sostuvo enérgicamente que no podía dar curso a un acuerdo que elegiría un candidato, pero que no daría un Presidente al país y a los partidos allí congregados. Mac Iver creía leal y honradamente que en aquellos años el medio general del país tenía que resistirlo, porque consideraría excesivamente avanzado a un radical y estimó que se perdería la elección por tal causa. No permitió sacrificar el éxito a lo que para él era una satisfacción personal y un gran honor.

Creí entonces y sigo creyendo, que Mac Iver fué víctima de un profundo error y que seguramente habría triunfado. La moderación de sus doctrinas y la tolerancia de su espíritu no lo hacían temible para nadie. La noche permitió llevar a todos los ánimos el convencimiento, o mejor dicho, sirvió para dejar sin efecto la elección, respetando así los deseos del favorecido.

La cualidad descollante del señor Mac Iver era su grande e inmensa personalidad, su valor para defender sus doctrinas y la fuerza vigorosa de su palabra para convencer e imponer sus opiniones. Quiero referir una anécdota, que me ha relatado un testigo presencial, que comprueba mi aserto.

En una de las tantas manifestaciones de homenaje a que dió lugar su sentido fallecimiento, se dejó constancia de que la prensa de Buenos Aires, cuando los vaivenes de la revolución lo llevaron allá, en 1891, lo proclamó el primer orador americano. Igualmente en una ancianidad más gloriosa tal vez que la espléndida madurez que alcanzaba en la época revolucionaria, tuvo en 1918 que saludar al Embajador británico, Mr. Bunsen, en un discurso pronunciado en el Club de la Unión. Este Embajador, al dar cuenta en su patria del resultado de su misión, repetía que había oído en Chile a uno de los más maravillosos oradores del mundo, y tal como era difícil que pudiera haberlos en Europa. Yo estimo, por mi parte, que este juicio imparcial y desinteresado corresponde a la verdad por lo que respecta a la oratoria del señor Mac Iver.

La muerte de Mac Iver fué un duelo nacional y se le tributó el día de su sepultación, una verdadera apoteosis, que bien se la había ganado. Los ecos de esta manifestación resonaron de un extremo a otro del país. En todas partes hubo un discurso de recuerdo, una lágrima de afecto y dolor, un suspiro de admiración y respeto, consagrados a su memoria.

EL 19 DE SEPTIEMBRE HABRA UNA COLECTA PARA ERIGIR MONUMENTO AL HEROE DON MANUEL RODRIGUEZ

IMPORTANTES DECRETOS FUERON CURSADOS EN EL MINISTERIO DEL INTERIOR

En el Ministerio del Interior se ha dado curso a los siguientes decretos:

Autoriza la realización de una colecta pública, en todo el territorio nacional, el día 19 de septiembre próximo, con el objeto de reunir fondos para la erección de un monumento destinado a perpetuar la memoria del prócer de la independencia, coronel don Manuel Rodríguez.

Traslada a los siguientes mayores de Carabineros: don Armando Mandujano Tobar, de la 3.a Comisaría de Santiago a la Dirección General, don Emilio Santis Vera, de Buin a la 3.a Comisaría de Santiago.

Aprueba los planos de construcción de una línea de transmisión de energía eléctrica que instalará la Compañía Chilena de Electricidad Ltda., entre las subestaciones Chagres en Los Angeles, en el Departamento de Petorca, con el objeto de servir los consumos de fuerza motriz de los establecimientos mineros Cerro Negro y Miñere du M'Zalta.

Otorga a la Sociedad Radiodifusora "La Mercantil" S. A., la concesión para el establecimiento y funcionamiento, en la ciudad de Santiago, de una estación radiodifusora de onda corta, con dos transmisores de 5KW. de potencia cada uno.

Otorga a los señores Francisco Boisier Buchet y Miguel Etcheverre Etchart, la concesión definitiva de servicio privado para la instalación de una central hidroeléctrica de 75 HP. aproximadamente en Esmeralda de Colina, en la provincia de Santiago.

Designa una comisión compuesta por el Intendente de Valparaíso, el Director General de Agua potable y el ingeniero-administrador del Servicio de Agua Potable de Valparaíso para que proceda a recibir de la Dirección General de Obras Públicas el edificio de la planta elevadora de agua potable de Concón y obras anexas y a ponerlas en explotación.

NORMA PARA LA FIJACION DE LOS PRECIOS AL COMERCIO MINORISTA

LA GANANCIA LEGITIMA DEBERA FIJARSE SOBRE EL PRECIO DE COSTO

Con las firmas del Presidente de la República y del Ministro de Economía y Comercio, se ha dado curso al siguiente decreto:

"Vistos: El acuerdo adoptado por el Consejo de Subsistencias y Precios, en su sesión de 27 de junio de 1944, de que da fe el acta que rola en estos antecedentes, y lo prescrito en los artículos 18, 19 y 22 de la Ley N.o 7,747, de 23 de diciembre de 1943 DECRETO:

El Comisariato General de Subsistencias y Precios, para la fijación de precios al comercio minorista, deberá tomar en cuenta los gastos generales del negocio y, sobre ellos, aplicará la legítima utilidad, de acuerdo con la velocidad de ventas que cada artículo tenga y que se determinará en cada caso.

La ganancia legítima debe fijarse sobre el precio de costo.

Tómese razón, comuníquese, publíquese e insértese en el Boletín de Leyes y Decretos del Gobierno.

(Fdos.) Juan Antonio Ríos.—Fernando Moller".

GRAN TORNO "NILES" TENDRA MAESTRANZA DE SAN BERNARDO

Para los trabajos pesados de torno, especialmente para ruedas de locomotoras, la Maestranza de los Ferrocarriles del Estado dispone, en la actualidad, de una sola máquina de gran capacidad, de modo que materialmente es imposible abastecer la gran demanda que se está produciendo en esta clase de labores.

Tal situación será normalizada con la próxima llegada al país de un gran torno "Niles" que será dedicado a estas faenas. Con la incorporación de este elemento, la Maestranza de San Bernardo quedará capacitada para producir, en la escala necesaria, ruedas para locomotoras y grandes piezas hechas a torno.

UNA COMISION ASESORA DESIGNO MINISTRO DE ECONOMIA Y COMERCIO

El Ministro de Economía y Comercio, señor Fernando Moller sostuvo en la tarde de ayer, en la Biblioteca del Ministerio de Relaciones Exteriores, una larga entrevista con una comisión de cuatro profesores de la Facultad de Economía y Comercio de la Universidad de Chile, quienes le asesorarán en diversas materias de interés nacional relacionadas con esta Secretaría de Estado.

Esta comisión ha sido designada por el Ministro, y sus integrantes servirán ad honorem. Entregarán en breve un informe al señor Moller sobre los asuntos de su especialidad, principalmente, sobre el problema del encarecimiento de la vida y la forma de contrarrestarlo.

IMPORTACION DE CARNE ARGENTINA

ACUERDO DEL INSTITUTO DE ECONOMIA AGRICOLA

Ayer fuimos informados por el Ministro de Economía y Comercio, señor Fernando Moller, en el sentido de que ha recibido una nota del Instituto de Economía Agrícola que transcribe un acuerdo de este organismo, relacionado con la importación de carnes frigorizadas de la República Argentina.

El acuerdo faculta al Instituto para importar este producto en una importante cuota. También podrán hacerlo los particulares, a quienes se están fijando las cantidades.

Actualmente se están finiquitando los últimos detalles de esta operación, que permitirá fijar el precio de la carne en los mercados del país y detener el encarecimiento de este alimento indispensable.

RACIONAMIENTO DE BENCINA A AUTOS DE PARTICULARES

Por disposición de la Dirección General de Transporte y Tránsito Público, a contar desde hoy tendrá a su cargo el racionamiento de bencina para los automóviles de particulares el Automóvil Club de Chile.

Esta institución deberá atender igualmente tanto a sus socios como a aquellos automovilistas que no pertenezcan a sus registros.

LIBROS NACIONALES

recientemente aparecidos y de actualidad, y

LIBROS Y REVISTAS DE AJEDREZ

P. COX MENDEZ.— Recuerdos 1891	40.—
PEDRO PRADO ALSINO.— Santiago 1944	$ 30.—
FCO. MARDONES.— Geometría Descriptiva	120.—
CARLOS PEÑA OTAEGUI.— Santiago de Siglo en Siglo	200.—
F. T. D.— Gramática Española, Curso Superior 1944	25.—
DR. LIPSCHUTS.— El Indoamericanismo 1944	100.—
SCARPA.— Lecturas Americanas, 1944	65.—
ROLANDO SANCHEZ.— Taquigrafía Rolsan 1944	75.—
WALTERIO MILLAR.— Historia de Chile	35.—
J. EDWARDS BELLO.— En el Viejo Almendral	60.—
MARIANO LATORRE.— Viento de Mollines 1944	35 —
VALENZUELA OLIVOS.— Poesías para niños	50 —
BULNES.— Expedición Libertadora del Perú, pasta	150.—
MARINI.— Estudio razonado de las aperturas	50.—
RUBINSTEIN.— 100 de sus mejores partidas	60.—
GELABERT Y MARTINEZ.— Aperturas de Ajedrez	70.—
MARTINEZ.— Cinco nuevos aspirantes al título	70.—
TORRE.— Desarrolla de la habilidad en ajedrez	25.—
ZNOSKO-BOROVSKY.— Algunas ideas sobre ajedrez	25.—
SONJA GRAF.— Así juega una mujer	50.—
GRABO.— Cartilla de ajedrez	12.—
RECA.— Caro-Kann	30.—
ROMANOWSKY.— Debe saberse aperturas	40.—
ROMANOWSKY.— Finales elementales	20.—
EUWE Y FINE.— Clave de las aperturas	15.—
EUWE.— Fundamentos del juego de posición	30.—
ZNOSKO-BOROWSKY.— Como no debe jugarse	25.—
MARCHISOTTI.— Estratagemas y celadas	25.—
BOGOLJUBOW.— Las defensas eslava y ortodoxa	220.—
LASKER.— El sentido común en ajedrez	35.—
REGLAMENTO Y CODIGO DEL JUEGO DE AJEDREZ	5—
RETI.— Finales de ajedrez	50.—
NIMZOWITSCH.— Mi sistema; 1.o a 5.o, c|u. $ 30 y	25.—
BOLGOLJUBOW.— La apertura moderna IP4D!	45.—
NIMZOWITSCH.— Mi Sistema, 2 volúmenes c|u.	45.—
ROMANOWSKY.— Tratado elemental de las aperturas	25.—
BOTWINNIK.— Secretos de estrategia	25.—
BELAWENETZ y JUDOWITSCH.— 6 notables maestros	60.—
RETI.— Los grandes maestros del tablero	45 —
COHN.— Maestros latinoamericanos	40.—
COHN.— Lances humorísticos de ajedrez	15.—
ELLERMAN.— 8 Astros del ajedrez mundial	50.—
ALEKHINE.— Mis mejores partidas de ajedrez	90.—
CZERNIAK.— El final	60.—
CZERNIAK.— La defensa francesa	40.—
GRAU.— Tratado general de ajedrez, 4 tomos, c|u.	60.—
GRAU.— Cartilla de ajedrez	15.—
PALAU.— Combinaciones y celadas en aperturas	40.—
STAHLBERG.— El Gambito de Dama	25.—
TARTAKOWER.— Sugestiones para la estrategia	15.—
TARTAKOWER.— Ideas modernas en las aperturas	50.—
LIBRETAS para anotar PARTIDAS DE AJEDREZ	6.—
CAISSA, revista argentina de ajedrez, número	6.—
EL ALFIL, Revista del Ajedrez Chileno, número	3.—

Zamorano y Caperan

Compañía 1015 — Casilla 362 — Santiago

Teléfonos 80726, 80727 y 80728

DEMORA ES PELIGROSA

El dolor de cintura o región lumbar suele ser una advertencia de la naturaleza de que los riñones no están funcionando con normalidad. Serias complicaciones pueden desarrollarse si a estos importantes órganos no se les da la importancia que necesitan. Otras molestias que debieran atenderse son lumbago, reumatismo en ciertas formas y ciática.

Tome las Píldoras de Foster para aliviar las dolencias señaladas.

PILDORAS DE **FOSTER** M. R.

PARA LOS RIÑONES Y LA VEJIGA

lit. Potasio, Car. Litio, Ext. Buchú, Ext. Uva Ursi, Esen. Bayas de Enebro

LA VIDA ES MAS GRATA BEBIENDO CAFE

PERO UN CAFE DE CALIDAD, Y MUY BIEN PREPARADO.

Para obtener del café todo su sabor y aroma, siga estas instrucciones:

- Lave bien la cafetera y el colador. No use jabón.
- Use café bien tostado (color café; no quemado, negruzco).
- Caliente con agua hirviendo el depósito de la cafetera que recibirá el café preparado. Vacíe el agua hirviendo de ese depósito.
- Humedezca levemente el café, en el colador. Dos minutos después agregue el agua hirviendo necesaria para las tazas que se servirán. - Vierta el agua lentamente y haciendo un movimiento circular para que se remoje todo el café.
- No ponga la cafetera al fuego.

Pida en el depósito "TRES MONTES" mas próximo el folleto que explica la correcta preparación del café.

SON CONSEJOS UTILES QUE OBSEQUIAN

CAFES *Tres Montes*

Escuche usted esta noche a las 20.[illegible] horas por Radio Soc[illegible] Agricultura, un Concierto

"TRES MONTES" con la Orquesta de FRED HARTLEY.

LA VIDA ES MAS GRATA BEBIENDO CAFE.

NOMBRAMIENTOS EDUCACIONALES

Por decretos del Ministerio de Educación, se han hecho los siguientes nombramientos:

Doña María Montalva Carmona, profesora de matemáticas y física en el Liceo de Niñas de Rancagua; doña María Yolanda Ruis Márquez, profesora de inglés, en carácter de interina, en el Liceo de Hombres de Lautaro; Directora de la Escuela N.o 32 de Concepción, doña Elena Herrera Rivas.

IMPORTANTE REUNION DEL CONSEJO DE CAJA DE CREDITO MINERO

El Consejo de la Caja de Crédito Minero ha postergado para el jueves a las 16 horas, la reunión a que había citado con el objeto de resolver algunos importantes asuntos de interés para la minería nacional.

Esta sesión será presidida por el Ministro de Economía y Comercio, don Fernando Moller, y asistirán el Ministro de Hacienda señor Arturo Matte y los miembros del Consejo de la Caja.

ARICA PUEDE SER EL PRIMER PUERTO DEL NORTE NO SOLO POR SU SITUACION GEOGRAFICA SINO POR LAS GRANDES RIQUEZAS QUE CONTIENEN SUS INDUSTRIAS

SE PREPARA LA "SEMANA ARIQUEÑA EN SEPTIEMBRE PROXIMO PARA HACER VER EL GRADO DE ADELANTO QUE HA ALCANZADO LA REGION

URGENCIA DE QUE EL GOBIERNO ATIENDA LAS NECESIDADES PUBLICAS DE AQUELLA ZONA

El profesor señor Aníbal Celedón nos hace una relación detallada de la situación y del estado en que se encuentran los servicios públicos en el Departamento de Arica con motivo de las fiestas de la "Semana Ariqueña" que se está preparando para septiembre próximo.

Nos dice:

"Nada debería preocupar más al país, al Gobierno y a los Poderes Públicos que el progreso de las provincias nortinas: ellas son acreedoras a la preocupación de todos.

La zona norte es la fuente de la riqueza nacional, por muchos años las arcas fiscales han encontrado y encuentran su principal apoyo en las riquezas naturales de aquella zona. El salitre primero y el cobre ahora son los primeros productos nacionales: son el esqueleto del organismo de la Nación y sin él la vida de todas las actividades administrativas se verían paralizadas. Si es así, cómo entonces no preocuparse con preferencia de dar vida y auge y desarrollo a aquellas regiones que están postradas hoy por la falta de medios de transporte y por escasez de obras públicas y atención del Gobierno.

MINERIA.— Arica es rico en toda clases de minerales; hay yacimientos de azufre, de carbonato de cal, sulfato de aluminio, bórax y carburo de petróleo

a) Azufre.

Es cosa sabida que el Departamento de Arica es una de las regiones más ricas en materia de azufre. Sus azufreras están conceptuadas como las mejores que existen, ya que tienen caliches de una ley superior al 80 por ciento. Por ejemplo el azufre del Tacora, que se explota desde hace más de 70 años, es superior al azufre de Ollagüe. Por estas circunstancias es verdaderamente una lástima que estos ricos yacimientos no hayan sido explotados hasta la fecha. En Arica no hay capitales para estos trabajos; pero podría formarse en Santiago alguna Sociedad para realizar esta obra, que sería de gran utilidad para la región y para sus explotadores

b) Otros minerales.

En todo el territorio desde la Costa hacia los valles del interior hay vetas de plata, cobre y otros minerales.

Notables han sido en el valle de Lluta los minerales de plata de Choquelimpie, que se han explotado.

En la quebrada de Chaca, en Lluta, Azapa, Vitor y Camarones se han encontrado en abundancia vetas de cobre de una ley no despreciable. Importante también es el mineral cuprífero de San Miguel, frente a Putre cerca del río Lluta.

Entre los ríos afluentes que forman el Camarones hay ricas borateras entre las que puedo citar las de Chilcaya

La ley de ácido bórico varía entre 46 y 53 por ciento, susceptible todavía de aumentar si se sacara el borato hasta dejarlo con menos cantidad de agua.

Tenemos, en consecuencia, nos dice el señor Celedón, una serie de minerales que permiten hacer de Arica una región rica que requiere la atención de los capitalistas y del Gobierno.

Especialmente hay que preocuparse de la explotación del azufre. Es verdad que este producto no metálico tiene hoy día poca salida; pero es verdad también que el Instituto de Fomento Minero de Iquique no ha prestado en estos últimos años la atención debida a los mineros que desean explotar el azufre. El Gobierno o sea la intervención del Ejecutivo podría remediar en parte esta situación.

AGRICULTURA.— La agricultura es la base y porvenir de Arica. Podrían producirse en esa zona privilegiada, no sólo productos para abastecer las regiones del Norte, sino también para todo el país, como el arroz, el algodón y la caña de azúcar. La agricultura, lo repito, es la principal fuente de riqueza y producción. Los valles del Departamento pueden convertirse en campos feraces, en centros productores que den vida y auge a todas las manifestaciones del trabajo.

c) Lluta.

El valle de Lluta, que está situado al N. E del puerto, comprende más de 10 mil hectáreas cultivadas. En todo el valle se produce el maíz, el algodón y toda clase de verduras, a pesar de que el agua del río Lluta no es apropiada para el regadío por la gran cantidad de sulfato de aluminio y de hierro. Se comprende que este valle tendría una fecundidad enorme si fuera regada por las aguas de la Cordillera o al menos por medio de pozos artesianos. Lluta, sin exageración, podría ser el granero de todo el norte del país, y proporcionar el azúcar y el aceite de oliva para todo Chile

d) Azapa.

El valle de Azapa es más rico aún y tiene la ventaja de la cercanía de la población. Las condiciones de clima de esta región favorecen enormemente la agricultura de toda clase de productos. En esta tierra medio tropical en que hay una temperatura de 18 grados término medio, con una diferencia constante entre el invierno y el verano apenas de 9 grados se cosechan lo vuelvo a decir, los más variados productos, como la caña de azúcar, el algodón, las aceitunas, el café, el arroz y el tabaco, amén de los cereales y verduras propias de las regiones del centro del país.

Azapa es una región única en Chile por su fecundidad. Bastará decir que la alfalfa tiene 3 o 4 cortes en el año y que el maíz y los tomates se producen en toda la época de invierno y que las aceitunas y las naranjas que se llevan al extranjero, no tienen rival en todo el país.

Las aceitunas de Azapa son superiores a las que se producen en España, que son consideradas las mejores del mundo. A unos cuantos kilómetros de Arica se levantan los corpulentos árboles de la época de los conquistadores y nadie se ha ocupado hasta la fecha de intensificar y dar desarrollo a aquella producción que por sí sólo basta para formar la riqueza de una región.

En realidad lo que falta en aquel valle es agua, las enfermedades de las plantas se han subsanado en parte, el paludismo ha desaparecido también, gracias a los trabajos que dirige el activo Profesor Noé. Y todo este cuadro podría mejorar si el Gobierno realizara las obras de regadío que hay en proyecto

e) Camarones.

En cuanto a Camarones, es un valle abandonado, a pesar del tráfico constante que hay hoy día entre Arica e Iquique por la falta de vapores. Podría este valle tener una salida natural en la desembocadura del río Camarones y se hará algún día cuando esta región, llamada por su riqueza natural, tenga un gran desarrollo en sus cultivos.

La Quebrada de Camarones, ha sido pródiga para la agricultura desde la época en que esta región perteneció al Perú. La alfalfa, la papa, el ají, los zapallos, el trigo, las zanahorias y toda clase de productos podrían cosecharse sin inconveniente alguno, porque los terrenos son de muy buena calidad. Pero se requiere la irrigación y se requiere llevar los trabajos contra el paludismo hasta allí, y especialmente atender la construcción de los caminos.

El valle de Camarones es, como se sabe, de propiedad fiscal, y bien podría el Gobierno cederlo a la Caja de Colonización Agrícola para llevar allí colonos nacionales, agricultores del sur que fueran capaces de labrar aquellas tierras y prepararlas para el cultivo. Así tendrían vida muchos terrenos abandonados que hoy no se cultivan.

REGADIO

El Gobierno ha dispuesto por el presente año la inversión de un millón doscientos mil pesos para el regadío de Arica e Iquique. No se qué cantidad corresponde al presupuesto. Pero Arica requiere obras de regadío con urgencia. Desde tiempo atrás se está pidiendo esto. Y debido a este clamor constante el Ejecutivo en su Plan de Obras que ha enviado al Congreso, destina 40 millones de pesos para el regadío de Azapa y de Lluta.

En verdad nada se impone más. El regadío vendrá con la construcción de pozos artesianos para extraer el agua que es abundante o bien por medio de canales desde el río Lauca que pasa en parte por territorio chileno.

INDUSTRIA

La zona norte del país debe dar incremento al trabajo industrial y favorecer las industrias. Así se ha hecho en Iquique en donde desde la prensa se esta haciendo una propaganda para explotar en grandes cantidades el azufre, la potasa, el sulfato de sodio, la sal gema y otros productos, ya que el salitre ha disminuído su elaboración.

El Instituto de Fomento Minero de Tarapacá ha dado desarrollo a la industria pesquera fácil de hacer por la gran cantidad de productos del mar que hay en esa zona. Se ha formado un Consorcio Pesquero para construir, instalar y explotar todos los trabajos de esta industria. El Instituto tiene frigoríficos, fábricas de conservas, ha construído muelles para el embarque y desembarque de la pesca y demás trabajos necesarios para dar desarrollo a esta industria.

Hace algunos meses atrás se habló de establecer en Arica una fábrica de cemento por haber allí materiales en abundancia para ello. Pero esta idea no se llevó a cabo, porque intervinieron empeños políticos para instalarla en Coquimbo.

OBRAS PUBLICAS

El Gobierno ha destinado para Arica en el presente año para los trabajos portuarios 1 millón ochocientos cuarenta mil pesos. Seguramente Arica se beneficiará también en la inversión que se ha hecho para la provincia toda, en la construcción de caminos y en el plan de presupuesto y en el plan extraordinario que hay en vigencia.

Es urgente en Arica la construcción de locales para escuelas primarias y para el Instituto Comercial.

OBRAS COMUNALES

La Municipalidad de Arica tiene en proyecto la construcción de una serie de obras para el mejoramiento de la ciudad. Ahí están la construcción de una Casa Consistorial, Matadero y Mercado Central. Hay todavía otros trabajos que hacer: la construcción de un parque en la manzana que ocupan los edificios de Barber, Nevermann y Boysen, con el objeto de darle vista al Morro y a la playa para estar de acuerdo con el plano regulador del puerto aprobado últimamente.

Se impone también expropiar la parte de las Chimbas con objeto de dar salida a las calles hasta el mar.

Estas obras podrían realizarse con la contratación de un empréstito y ellas se harán sin duda alguna, ahora que está en la Alcaldía un Alcalde jovén, dinámico y entusiasta.

Hechos estos trabajos, Arica se presentaría como un puerto hermoso, como una ciudad adelantada y de vista pintoresca y agradable.

LA SEMANA ARIQUEÑA

Y para terminar este reportaje, nos dice el señor Celedón, recordaré a Uds. que Arica celebrará para septiembre una fiesta importante. Se trata de realizar la Semana Ariqueña con una Exposición regional y con diversos números de deportes, veladas, rodeos y otras diversiones

La celebración de la Semana Ariqueña ha venido desde tiempo atrás. Se trata de realizar una Exposición Internacional; una fiesta como se había hecho en Antofagasta y en Iquique.

Ahora se hará una "Semana" más modesta. De todos modos es una iniciativa feliz y ello se debe a la actividad del joven Alcalde señor Oscar Quina y al entusiasmo del señor Gobernador.

La Semana Ariqueña llevará turistas del Perú y de Bolivia y aún de Iquique, Antofagasta y Santiago. Servirá para dar a conocer el grado de adelanto que la ciudad ha alcanzado en todos sus aspectos.

Actividades Gremiales

DIRECTORIO ELIGIO SINDICATO CHOFERES DE LINEA ALAMEDA

El Sindicato Profesional de Choferes y Cobradores de Autobuses de la línea "Alameda", celebró con fecha última una reunión general de socios, con el fin de elegir la nueva directiva que ha de regir los destinos de esta institución, bajo la presencia del Inspector del Trabajo, señor Héctor Manríquez Solís de Ovando.

Después de efectuada la votación, la nueva Mesa Directiva, quedó constituída por las siguientes personas: Presidente, señor Enrique Bascuñán Quezada; Secretario, señor Agustín Gutiérrez Riquelme; tesorero, señor Agustín Valenzuela Labra y directores, los señores Luis Osorio Biondi y Rafael Concha Díaz.

COOPERATIVA MEXICO

La Cooperativa de Huertos, Obreros "México", celebrará el próximo jueves a las 21 horas, una reunión de Consejo, con el fin de tratar la entrevista que celebrará la directiva de este organismo con el vicepresidente ejecutivo de la Caja de la Habitación Popular, señor Abraham Alcaíno, y la próxima reunión general a celebrarse el próximo domingo 13.

REUNION DE OBREROS DEL SIND. FERRILOZA

Con fecha reciente celebraron una reunión general los obreros pertenecientes al Sindicato Industrial Ferriloza, con el fin de considerar las proposiciones de los industriales y de acuerdo con las disposiciones de la Ley Económica, solicitar el pase para el arbitraje o la huelga. Después de un amplio debate, los obreros adoptaron los siguientes acuerdos:

Proponer un 40, un 35 y un 30 por ciento de aumento para las tres categorías establecidas en la Junta de Conciliación, por considerar que los salarios que se pagan en esta Industria están muy por debajo de los que se paga en el resto de la industria; resolver que si no hay avenimiento en la tercera reunión de la Junta, solicitar el pase para la huelga; fortalecer la Caja de Resistencia y dejar bien establecido el espíritu de conciliación de los obreros, al no haber hecho ningún movimiento contrario, hasta que se pueda solucionar el conflicto por las vías legales.

Más gremiales en la última página

EMPRESA DE AGUA POTABLE

Por traslado de local, las oficinas de la Empresa no atenderán al público hasta el Sábado 5 del presente.

Después de esta fecha la Empresa atenderá en su nuevo local de

AVDA. BERNARDO O'HIGGINS 725

Los reclamos por **falta de agua** pueden hacerse al teléfono 51081.

LA ADMINISTRACION

VICEPRESIDENTE DE LA SOCIEDAD NACIONAL DE AGRICULTURA SE DESIGNO A D. LEONCIO TORO M.

NUEVO CONSEJERO DE LA INSTITUCION FUE ELEGIDO DON ROBERTO BARROS BENITEZ

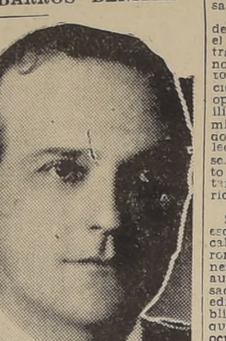

Sr. Leoncio Toro

Ayer se reunió el Consejo de la Sociedad Nacional de Agricultura presidido por don Joaquín Echenique Letelier y con asistencia de los consejeros señores: Arsenio Alcalde Cruchaga; Manuel Antonio Artaza; Amadeo Bermúdez; Carlos Cavallero; Juan d'Etigny; Francisco Domínguez Echenique; Alberto Echenique Domínguez; Manuel Escobar Moreira; Hugo Jordan Guerra; Luis Larrain Cotapos; Miguel Letelier Espínola; Alberto Llona Reyes; Eduardo Moore Montero; Nicolás Moreno Fredes; Guillermo E. Munich; Guillermo Noguera Prieto; Víctor Opaso Cousiño; Pedro Prado Calvo; Daniel Risopatrón Moreira; Rafael Undurraga Fernández; José Francisco Urrejola; Máximo Valdés Fontecilla y Fernando Varas Contreras.

Se procedió a designar vicepresidente de la Institución, resultando elegido don Leoncio Toro Muñoz y para proveer un cargo de consejero de la institución, se designó a don Alberto Barros Benítez.

Después de considerar diversos asuntos de carácter interno y de aprobar numerosas solicitudes de nuevos socios la Corporación entró al estudio y despacho de un anteproyecto de ley que se elevará a la consideración del Gobierno, para la regulación de los precios de la carne.

VALPARAISO Y LLAY-LLAY VISITARAN LOS FARMACEUTICOS ARGENTINOS

EN LA PROXIMA SEMANA DICTARAN CONFERENCIAS EN LA UNIVERSIDAD DE CONCEPCION

Como se ha informado, los farmacéuticos argentinos que están desarrollando dos cursos para postgraduados en la Escuela de Química y Farmacia, señores Celsi y Bandoni, han sido objeto de diversos homenajes por parte de los organismos oficiales e industriales relacionados con la especialidad farmacéutica.

Para esta semana se anuncia el viaje de los señores Celsi y Bandoni harán a Valparaíso Viña del Mar y Llay-Llay. Pasado mañana se dirigirán al último de los puntos señalados, en donde visitarán, especialmente invitados por el gerente de la Farmo Química, los laboratorios que esta firma tiene en Llay-Llay. Después, por la tarde de ese día se dirigirán a Viña del Mar, en donde el gerente, señor Opazo, les ofrecerá un banquete en su honor. Al día siguiente serán huéspedes de honor del Consejo Regional del Colegio de Farmacéuticos de Valparaíso, organismo que les ha preparado diversos festejos en su honor.

Para el juevs de la próxima semana irán a Concepción, invitados por la Universidad y por la Junta Regional Farmacéutica. Los profesores argentinos dictarán, a solicitación de la Universidad, dos conferencias sobre temas de su especialidad, dedicadas a los farmacéuticos de la zona.

El día 11 de este mes, el Consejo General del Colegio de Farmacéuticos, que preside don Ornaldo Villablanca, los recibirá en sesión solemne, y finalmente, el día 13, los alumnos de los cursos de perfeccionamiento ofrecerán a los dos catedráticos un banquete, al cual asistirán, además, dirigentes del Colegio de Farmacéuticos de Chile.

Los cursos a cargo de los señores Celsi y Bandoni serán clausurados oficialmente el día doce de este mes, con un acto que tendrá lugar en el local de la Escuela de Química y Farmacia, en presencia de altas autoridades educacionales y del Colegio de Farmacéuticos.

RESULTADOS DE CARRERA DE PALOMAS MENSAJERAS

Con éxito se efectuó el domingo la carrera de palomas mensajeras, bajo los auspicios del Club Colombófilo "Alas".

El primer puesto le correspondió al palomar del señor Juan Agustín Palazuelos, y el segundo lugar al del señor Manuel Vásquez.

La largada fué dada desde Curicó, a las 10.30 horas, reinando en esa zona un tiempo lluvioso y muy nublado, sin que estos inconvenientes fueran suficientes para impedir que las palomas participantes, en general, llegasen a sus palomares.

El tiempo empleado por el ejemplar ganador fué el de tres horas siendo controlada su llegada a las 13.30 horas.

TERRENOS EXPROPIADOS

para la construcción de la variante N.o 4, en el camino de Santiago a San Antonio, Sección Melipilla a Paso Sepultura, kilómetros 73,969.70 al 74,024.16

PROFIETARIO	VALOR
José Rosas H.	$ 376.2[illegible]
Hans Muller J.	47.987 1[illegible]
David Farías B.	148 5[illegible]
Caja de Colonización Agrícola	54.—

Los interesados tienen un plazo de 20 días, contados desde la fecha de la última publicación, para reclamar judicialmente de los avalúos.

MINISTERIO DE EDUCACION PUBLICA

CONCURSO PARA UNA BIOGRAFIA DE DON BERNARDO O'HIGGINS

Se avisa a los interesados que el plazo para la presentación de los trabajos ha sido prorrogado, por ley de la República, hasta el 31 de Diciembre de 1944.

Los trabajos deben ser entregados en la Subsecretaría del Ministerio de Educación, en tres ejemplares, antes de las seis de la tarde del 31 de Diciembre de 1944; deberán presentarse con seudónimo y acompañando en sobre cerrado el nombre de autor.

EL SUBSECRETARIO DE EDUCACION PUBLICA

EL SINDICATO DE ESCRITORES DE CHILE SE REFIERE AL PROBLEMA EDITORIAL CHILENO

EN FORMA CLARA Y PRECISA MANIFIESTA SU PENSAMIENTO FRENTE A ESTA IMPORTANTE CUESTION

El "Sindicato de Escritores de Chile" acordó entregar a la prensa el siguiente manifiesto:

1.o El "Sindicato de Escritores de Chile" deja constancia que en el pequeño apogeo que tuvo nuestra industria editorial, su ética, no llegó a satisfacernos. En efecto, se publicaron libros truncos ediciones mal traducidas, en algunas oportunidades, hubo apropiación ilícita de derechos de autor. Del mismo modo, más de un connotado intelectual, al dirigir una colección de libros hubo de retirarse, por cuanto no estuvo dispuesto a encubrir desaciertos o presentar obras de dudoso mérito literario, principalmente extranjeras

2.o En lo que concierne a los escritores chilenos en especial, nos cabe decir que los traductores fueron, invariablemente, mal remunerados, y los libros de nuestros autores, contemporáneos y del pasado, quedaron casi siempre sin editarse; cuando vieron la luz pública y esto rara vez sucedió — por que las prensas siempre estaban ocupadas en imprimir folletos o libros de índole comercial, no literaria o científica — casi no tuvieron propaganda y su venta, como era de esperarlo, fué nula o defectuosa. Los libros chilenos fueron postergados, sistemáticamente, para dar el paso a otros de escritores extranjeros de más fácil venta. En cuanto a la difusión continental de los pocos títulos publicados, ella fué casi inexistente.

3.o Teniendo muy en cuenta esta actitud y antecedentes de parte de nuestros editores, creemos que es sobremanera injusto que pretendan que se grave con impuestos la entrada al país de revistas o libros extranjeros, sean estos argentinos, mexicanos, españoles o norteamericanos. Por otra parte, Chile no debe crear una autarquía editorial, pues ella va contra el orden económico del presente y de postguerra, ya planeado por las Naciones Unidas y constituye, además, una violación a los postulados de la Carta del Atlántico, suscrita por Chile. Si el libro chileno tiene algún impuesto en otros países, debe irse por otros medios, incluso invocando estas disposiciones internacionales, a su abolición, pero no justifica idéntica conducta por parte nuestra.

4.o Estimamos que es de estricta justicia, que tanto a editores como impresores, se dé papel liberado, franquicias postales, maquinaria libre de derechos de aduana, exención de impuestos, etc. etc., para el libro impreso en Chile, e incluso que se estudie la posibilidad que dicha maquinaria sea adquirida por intermedio de la Ley de Préstamos y Arriendos. Pero siempre que estas franquicias sean controladas en su uso por una Comisión de Cultura, compuesta por nueve miembros, a saber: tres miembros nombrados por los organismos de escritores; tres por los editores e impresores; uno por el Ministerio de Educación y dos por el Comisariato Nacional de Precios, organismo este último que para el consumo interior podría declarar artículo de primera necesidad, ciertos textos escolares y algunos otros volúmenes. "El "Sindicato de Escritores de Chile" estima que estas franquicias, sólo en los mencionadas condiciones deben concederse y siempre que el 25 o/o de los volúmenes que se publiquen en cada año, sea de autores nacionales, dando una cuota también de este 25 o/o (veinticinco por ciento) a los diversos géneros literarios: novela, poesía, cuento, ensayo y teatro.

5.o Empero, nosotros creemos que la solución verdadera de este problema tan grave para nuestra cultura, es la editorial autónoma del Estado. Es la única manera de llegar al abaratamiento real de los textos escolares y de estímulo y de dar impulso al saber, incluso al de índole técnica y manual, que tan enorme falta hace en Chile. Somos un país de escasa población con casi novecientos mil analfabetos y este es el único medio de allegar fondos para que sea posible el oficio de escritor y evitar su explotación, que es la explotación del espíritu de un pueblo. Esta editorial por ser autónoma, daría frutos espléndidos y no tendría cabida en ella, la baja y mala política, pero sí, permitiría al Gobierno, hacer una alta política cultural. El ejemplo de la magnífica empresa de los Ferrocarriles del Estado, orgullo nuestro en América, que ha tendido kilómetros de kilómetros de rieles en un país todavía sin industria pesada debe ser imitado. Locomoción y cultura en un pueblo sin población numerosa y de muy bajo nivel de vida (que impide la adquisición de libros) deben ser materia de monopolios autónomos, administrados en bien de la colectividad toda.

Luis Durand presidente; Antonio de Undurruga, vicepresidente...

FALLECIO AYER EX TESORERO GENERAL DE LA BENEFICENCIA SEÑOR LUIS LIRA LUCO

SUS FUNERALES SE EFECTUARAN HOY A LAS 14.30 HORAS

Ayer dejó de existir en esta capital el distinguido y antiguo funcionario, don Luis Lira Luco quien desempeñó el cargo de Tesorero General de los Servicios de Beneficencia y Asistencia Social hasta hace poco tiempo, granjeándose general estimación por sus relevantes cualidades.

El señor Lira Luco hacía solamente tres meses que había obtenido su jubilación, para acogerse a un merecido retiro y entregarse de lleno a la tranquilidad de su hogar. Ingresó a los Servicios de Beneficencia el año 1906, y era considerado como uno de los funcionarios más ejemplares y eficientes de esa Institución. Se hallaba unido en matrimonio a la distinguida dama doña María Pérez Valdés.

Su fallecimiento ha conmovido a cuentos le conocieron y privado a nuestra sociedad de uno de sus elementos más honorables y queridos.

LOS FUNERALES

Los funerales del señor Luis Lira Luco se llevarán a efecto hoy a las 16.30 horas, y a ellos asistirán el Ministro de Salubridad, el Director General de Sanidad, destacados funcionarios de la Administración y una delegación de empleados de los Servicios a los que perteneció el señor Lira Luco. El cortejo partirá hacia el Cementerio Católico desde la Dirección General de Beneficencia calle Mac-Iver N.o 541.

A las 10 horas sus restos serán conducidos, desde su casa habitación, a la Iglesia de los RR. PP. Franceses donde se oficiará una misa el eterno descanso de su al...

EXPOSICION DEL SANTUARIO DE LA PATRIA ESTA ABIERTA AL PUBLICO

SE ESTUDIARON LAS NUEVAS BASES DEL CONCURSO.— PREPARATIVOS DE LA COLECTA

Durante la presente semana, de 10 a 13 y de 15 a 18 horas, permanecerá abierta al público, en el patio lateral de la Presidencia de la República, la Exposición de los Trabajos presentados al concurso abierto por el Gobierno para el Santuario de la Patria, y que fué declarado desierto. Las personas interesadas en visitar esta exposición, deben entrar a ella por Morandé N.o 80, a las horas ya indicadas.

VISITA AL SITIO ELEGIDO

El jurado del concurso se reunió ayer presidido por el Secretario General de Gobierno, don Osvaldo Fuenzalida Correa, para estudiar las nuevas bases a que se someterá este torneo. Tomó distintos acuerdos, entre otros, visitar la entrada principal del Parque Cousiño, sitio que se ha elegido para construir el monumento, con el objeto de mejor resolver.

LA COLECTA

La gran colecta nacional que se efectuará el 18 de agosto pro Santuario de la Patria está siendo organizada en estos momentos en todo el país por los Intendentes y Gobernadores, que han sido designados para este objeto por el Decreto Reglamento Especial aprobado por Decreto N.o 2.903, de 27 de julio de 1943.

Este reglamento establece que la organización y ejecución de la calecta pro Santuario de la Patria, estará a cargo de un Comité de Honor, presidido por S. E. el Presidente de la República y por un Comité Ejecutivo. Establece además que el resultado financiero de esta erogación pública será fiscalizado por la Contraloría General de la República

El Comité de Honor está integrado por todos los Ministros de Estado, por el presidente del Senado, por el presidente de la Cámara de Diputados, por el Contralor General, por los Comandantes en Jefe de las Fuerzas Armadas, por el Ministro Secretario General de Gobierno, el Subsecretario del Interior, el Director General de Carabineros y el Intendente de Santiago. A este comité le corresponde el alto patrocinio de la colecta.

Al Comité Ejecutivo le corresponde todo aquéllo que sea realización y organización, propaganda y recaudación de fondos, y funciona bajo la presidencia del señor Ministro del Interior. Secretario General Ejecutivo es el señor Domingo Durán N., quien ha sido comisionado especialmente para visitar las provincias, a fin de coordinar los diversos comités regionales de esta gran cruzada patriótica.

EN LAS PROVINCIAS DEL SUR

Los propios Intendentes y Gobernadores de las provincias del Sur han comunicado al Ministerio del Interior que han recibido la visita del señor Domingo Durán Neuman, quien los ha puesto al corriente de todos los detalles de esta colecta, que es iniciativa personal del Jefe del Estado, y con la cual se piensa financiar en todo o en parte el monumento Santuario de la Patria. Como se sabe, en este monumento se guardarán las cenizas del héroe de la independencia Bernardo O'Higgins y sus reliquias y recuerdos.

La jira del señor Domingo Durán se extenderá hasta Chiloé y de allí regresará directamente a Santiago para continuar viaje al Norte con la misma finalidad.

SIGNIFICADO DE ESTA OBRA

Con el Santuario de la Patria se quiere rendir un homenaje permanente a la memoria de O'Higgins, el forjador de nuestra independencia nacional y primer Presidente de Chile. Aun cuando el concurso abierto para elegir el mejor proyecto de monumento, ha sido declarado desierto, se ha concedido un nuevo plazo para dar nuevas opciones a nuestros artistas y arquitectos.

SIND. PROFESIONAL DE EE. CIA. DISTRIBUIDORA R. C. A. VICTOR S. A. C.

Este organismo se reunirá mañana, a las 19.15 horas, en Moneda N.o 1330, en asamblea general, para elegir el directorio para el período 1944-45.

LOS TRABAJOS DE AYER EN AMBOS HIPODROMOS

HIPODROMO CHILE

PISTA DE CARRERA

CONTROL, F. Vidal 1 vuelta en 1.50 3|5.
FAETIN, L. Araya 1 vuelta en 1.51 2|5.
QUIBIR, J. Silva 1 vuelta en 1.52 1|5.
PADRE NEGRO, M. Ocampo 1 vuelta en 1.53 3|5.
TAMARATY, aprendiz 1.100 metros en 1.11 2|5.
EL MARIACHI L. Araya 1 vuelta en 1.53 1|5.
PAVOR, R. Pacheco 1.200 metros en 1.17 3|5.
MONTELEK, F. Gómez 1 vuelta en 1.48 4|5.
CHIFLADURA, F. Vidal 1.200 metros en 1.17 2|5.
EGARTI R. Madariaga 1.200 metros en 1.18.
FRUTILLA, B. Sandoval 1.200 metros en 1.18 3|5.
PEÑALOLEN, aprendiz 1.200 metros en 1.18 2|5.
FAUSIGNY, F. Gómez 1.200 metros en 1.18 1|5.

MANO DEL CLUB

MONTONERO 800 metros en 50 1|5.

Municipalidad de Santiago

PATENTES

Para evitar abusos, se advierte al público que debe abstenerse de adquirir patentes sin haber obtenido en esta Tesorería el certificado que acredite la vigencia de la patente que se desea transferir.

El Tesorero Municipal

TURF

LAS CARRERAS DEL PROXIMO DOMINGO EN AMBOS HIPODROMOS

HIPODROMO CHILE

Domingo 6 de agosto de 1944.

123.a CARRERA DE ELIMINACION.— $ 14.000. — 1.400 metros. —

Let Go	.63	Clipper	.59
Adriático	.61	Justiciero	.5[illegible]
Polarillo	.61	Primogénito	59
El Aguila	.60	M. Caribe	58
Lamartine	.60	Fedalera	.5[illegible]
Chimpay	.59	Veletilla	.56

Pr. HOMICIDA.— Serie A. — $ 16.000.— 1.200 metros. —

Arcano	56	Martinete	.56
Biloxi	56	Mi Doctor	.[illegible]
Boyante	56	Morio	.56
Caucaso	56	Nogi	.5[illegible]
El Mirador	.56	Okinori	.56
Etsai	.56	Peñalolén	.56
Firestone	.5[illegible]	Radamés	.56
Genial	.56	Republicano	.5[illegible]
Gino Rex	.5[illegible]	San Carlos	.56
H. Roy	.56	San Luis	.5[illegible]
Juramento	.5[illegible]	Sin Tacha	.5[illegible]
Kadivano	.5		

Pr. HOMICIDA.— Serie B. — $ 16.000. — 1.200 metros. —

A. Nuevo	.56	Ludendorff	.5[illegible]
Artillero	.56	M. Popeta	.56
Bacigalupe	.56	Melgarejo	.56
B. Peinado	.5[illegible]	Quechumulal	.5[illegible]
Boliche	.56	Quintiliano	.56
Conjuro	.56	Embombo	.5[illegible]
Cuatrero	.5[illegible]	R. Plate	.56
Egas I	.5[illegible]	Tiucue	.56
Fatué	.56	Tojo	.5[illegible]
Guayali	.[illegible]	V. Bien	.56
Itamaraty	.56	Wondefull	.56
Liñeco	.56		

Pr. HIDRA. — 1.a Serie. — $ 12.000.— 1.200 metros.

Ambrosía	.57	Montonera	.52
Deseada	.55	Transmarino	.52
Spinster	.55	Es El Colmo	.[illegible]
Dul	.52	Martincito	.47

Pr. HIDRA.— 2.a Serie. — 1.200 metros. — $ 11.000. —

Bureo	.56	Beguibelta	.5[illegible]
Camperita	.5[illegible]	Derviche	.5
Medrano	.56	Noctovisión	.51
Peluquero	.54	Gran Ley	.5
Calatayud	.5[illegible]	Renalquito	.5[illegible]
Haiduk	.53	Huilcoco	.50
Nobie	.53	Baco	.48
O. Furito	.53	Dernier Cri	.4[illegible]
Sultán			

Pr. HIDRA.— 3.a Serie. — 1.200 metros — $ 10.000. —

Abanico	.6[illegible]	Bas Reck	.49
Kosake	.59	Trampiatito	.49
Bohemio	.56	Polonesa	.49
Negrita	.56	P. Chile	.49
Egipto	.5[illegible]	Sapeur	.49
Chispero	.54	Santanderina	.4[illegible]
Quintrileo	.54	Aletazo	.47
Tristanita	.54	Centauro	.47
Toperol		Melitón	.47
Cachada	.5[illegible]	Chifladura	.46
Garete	.50	Chocalán	.4[illegible]

Pr. HIDRA.— 4.a Serie. — 1.200 metros. — $ 9.000. —

Chiguayhue	.55	Goya	.52
C. Sark	.55	Oleaje	.52
Niñita	.5[illegible]	Orpheline	.[illegible]
Espiga	.53	Que Hubo	.5
Item	.53	Francachela	
Molinero	.53	Minuta	.51
Q. Terrible	.53	Aguardiente	.50
Agricultor	.5[illegible]	Austríaca	
Eiffel	.5	Pubara	

Pr. HIDRA.— 5.a Serie. — 1.200 metros. — $ 9.000.—

Ametralladora	.5[illegible]	Angustiado	.52
R. F. A.	.56	Catesca	.5[illegible]
Koa Kosú	.5[illegible]	Credencial	.5[illegible]
Mesenia	.55	Criolla	.52
Aramis	.54	Malvinas	.5[illegible]
Katita	.54	Perímetro	.5[illegible]
Los Boldos	.5[illegible]	Cataluña	.5[illegible]
N. Mundo	.5[illegible]	Mercedario	.4[illegible]
Beta	.53	Pico	
M. Verónica	.5[illegible]	Rosemode	.4[illegible]

Pr. HIDRA.— 6.a Serie. — 1.200 metros. — $ 9.000. —

El Capucha	.6[illegible]	Uruguaya	.51
Amistad	.5[illegible]	Cautiverio	.50
Bio Bio	.56	Miryam	.5[illegible]
Impertérrito	.55	Pililo	.50
Mocassin	.55	Dime Que Sí	.49
M. Princesa	.54	Carisma	.46
N. Roja	.53	Linda Piba	.46
Quintripe	.5[illegible]	Sui Géneris	
F. del Sur	.5[illegible]		

Pr. HONEY MOON. — $ 20.000. 2.000 metros. —

Faetin	.57	Remache	.48
Raudaloso	.55	Carillón	.46
Flotador	.54	Cleveland	.4[illegible]
Lolo	.53	Control II	.46
Moctelek	.53	Luxemburgo	.4[illegible]
Ravero	.5[illegible]	Puyaral	.46
El Mariachi	.50		

NOTA — Los porcentajes de capataces y cuidadores correspondientes al mes de julio se pagarán el jueves 3 de agosto de 1 a ... M. en San Antonio 372, 2.o piso.

CLUB HIPICO

DOMINGO, 6 DE AGOSTO DE 1944

Premio ALBERTO VIAL INFANTE. — 1.600 metros. — Clásico

Abarquero	57	Letrado	
Licencioso	55	Mantul	
Osorno	55	Montolín	
Adams	53	Moscardón	
Atropellador	53	Pulque	
Contrapunto	5[illegible]	Solsticio	
Effendi II	53	Sorbo	
Etsay	53	Talismán	
Fiorello	53	Yambo	

Premio FALKLAND. — 1.500 metros. — De Eliminación. — (Jinetes aprendices).

Adriático	61	Merlín	
Beodo	61	Estruendosa	
Cherahué	61	Mar Caribe	
Chimpay	61		

Premio FILIBUS. — 1.500 metros. — Condicional.

Cantimpla II	56	Las Camelias	
Giroflée II	56	Mi Negra	
Mamba	56	Paloma Mía	
Pinta	56	Porteñita	
Verde Luna	56	Quilla	
Argelia	54	Salud	
Envidia	54	Selección	
Financista	54	Sierra Bella	
La Gotera	54	Venganza	

Premio FREIRE. — 1.800 metros. — Condicional. — Serie A.

Jali	5[illegible]	Carillón	
Barba Azul	54	Don Adrián	
Debe	54	Enver Pachá	
Dicky	53	Gorgorito	
Santa Elena	5[illegible]	Hearsay	
Karelia	52	Kibir	
R. Statute	52	Taihiti	
Marquecho	51	Pashá	
Barato	50	Manzanilla	
Bigote	50	Pandora	

Premio FILIPO. — 1.800 metros. — Condicional. — Serie B.

Wosko	60	Llanquihuana	
Derviche	59	Templario	
Remache	58	Aundi	
Sheik	58	Colihue	
Llafenco	58	Kamarero	
Manantial	57	Padre Negro	
Clemencia	54	Plutarco	
Glorieuse	54	Pureza	
Cleveland	5[illegible]	Tacaña	
S. Sombra	52		
Luminosa	51		

Premio FILIBUSTERO — ... metros. — Handicap — Primera serie.

Cinzano	62	Jafet	
Macanudo	59	El Hakim	
L. Oriente	5[illegible]	Miles	
Jalí	55	Astromancia	
Cheery Ho	5[illegible]	Arrancate	
Iser	4[illegible]	Peruana II	

Premio FALSO DIOS — Segunda serie.

Fausigny	61	des	
San Francisco	61	Polluto	
Raudaloso	57	Llafenco	
Cockney	5[illegible]	R. Statute	
Remache	53	Dicky	
Santa Elena	51	Mundial	
Cuarzo	50	Galiote	
No Me Olvides		Tourbillón	

Premio FLAPPER — Tercera serie.

Bárbaro	61	Koskor	
Quintulén	57	Cariboro	
Derviche	5[illegible]	Correa	
Lozer	56	Purita	
Wosko	56	Lawn	
Llanquihuana		Inquisidor	
Nelson	55	Sheik	
Sonriente	55	Habrek	
Contento II	54	Santanderina	
Barba Azul	53	Toperol	
Simún	52		

Premio FLAMA — Cuarta serie.

Nacional	62	Napoleón	
Tonada	59	Don Adrián	
Lovely	5[illegible]	Gringo	
Evocación	55	Platino	
El Ideal	54	Clemencia	
Hearsay	53	Glendal	
Monte Aguila		H. Guapo	
Chiguaihue	53	Tolhuaca	
Joe Louis	52	Karelia	
	52	Lord Brain	

Premio FARSALIA — Quinta Serie.

Stop Gap	61	Fuhrer	
Rubí	60	Barato	
El Huingan	5[illegible]	Impertérrito	
Mickey	56	Royal Ark	
Angustiado	55	Morenucha	
Karacho	54	Estruendosa	
Penito Grillo	54	Kucarro	
Dutiful	52	Suerte Perra	

Julio Toker, half de F. C. Oeste jugará en el Santiago National

AYER VISITO "LA NACION".— ULTIMAMENTE ESTUVO ACTUANDO EN MENDOZA CON DE BLASSI

Ayer en la tarde visitó LA NACION el futbolista argentino Julio Toker, que ha llegado a Chile contratado por el Santiago National, después de haber actuado algunos meses en el cuadro de honor del club Independiente de Rivadavia, campeón de Mendoza.

Toker es un muchacho de 23 años que se desempeña en cualquier puesto de la línea media. Pertenece a esa generación de figuras que en 1939 produjo el club Ferrocarril Oeste, de Buenos Aires, y que actualmente se halla dispersa en distintos elencos.

Julio Toker, medio zaguero, que se encuentra en esta capital, y que defenderá los colores del Santiago National. En Buenos Aires era titular del Ferrocarril Oeste.

DOS AÑOS EN DIVISION DE HONOR

—"En las competencias de 1939 y 1940, fuí titular del team superior de Ferrocarril Oeste. Jugaba con Lilé, Nocetti, Vásquez, Páez y Spagnolo, todos ellos elementos que se formaron conjuntamente conmigo en las divisiones inferiores de la entidad de "Caballito". Mi desempeño en esos dos torneos, según la crítica, fué bastante bueno. A principios de 1941 sufrí una lesión y cuando me repuse del todo formar en el team de reserva. Actué en esa división en 1941, 42 y 43. A principios del año en curso me dirigí a Mendoza, a integrar el equipo titular del Independiente de Rivadavia, campeón local. En la mayoría de los partidos intervine como centro half.

CON DE BLASSI

—"En Mendoza me hice muy amigo de Pedro De Blassi, quien, como Uds. saben, jugó acá en Santiago. Fuimos compañeros de equipo y vinimos juntos. El está muy bien contratado y es uno de los puntales del Independiente.

—"De Blassi me aconsejó que viniera a jugar a Chile, señalándome que a los futbolistas argentinos se les estaba bastante bien y se le ofrecían perspectivas para consagrarse. También, por referencias dadas por Rusik Spagnolo, tenía grandes deseos de conocer este país y fué así como acepté el ofrecimiento que me formuló el Santiago National.

LAS HERAS Y KLEIN

—"Llevo en Santiago sólo pocos días, pero he tenido oportunidad de presenciar algunos encuentros. Me ha gustado bastante el juego de Las Heras, centro half de Magallanes, y de Klein, el zaguero de Santiago Morning. De los argentinos, considero que Nocetti está expidiéndose en gran forma.

—"Pondré todo mi empeño por impresionar bien y poder transformarme en un elemento útil dentro de mi nuevo club; Los dirigentes han sido muy gentiles y necesariamente tengo que corresponder. Sólo espero que llegue de Buenos Aires el pase, que deberá otorgarme F. C. Oeste, para debutar".

En la Plaza Bogotá se correrá una posta en honor de Colombia

ESTA COMPETENCIA ATLETICA SE CORRERA EL DOMINGO.— PREPARATIVOS PARA LA PRUEBA CICLISTA DE "LAS 5 HORAS POR EQUIPO"

CAMBIO DE NOMBRE.— El Deportivo Vicente Leiva se llamará en lo sucesivo Deportivo Cerro Navia su directorio efectivo lo integran las siguientes personas: presidente, señor Traviso Girardi Tonelli; vicepresidente, señor Luis Vial; secretario, señor Germán Venegas; tesorero, señor Mario Bezares; Directores, señores Salvador Encinas, Juan Gómez, Hernán Muñoz, Octavio Romero; Director técnico, señor Alberto Molina y utilero, señor Sergio Sarmiento. Como presidente honorario se designó al señor Alejandro Ruz Aguilera.

LA POSTA "COLOMBIA".— Para el domingo próximo, a las 15 horas, se anuncia la posta de 10 por 1.000 metros que organizan los clubes Paul Aldunate, Atlántida y Transandino, en homenaje a la República de Colombia. Esta competencia, que se desarrollará en la Plaza Bogotá contará con el concurso de los más calificados atletas locales de Rancagua y del club Audaz de Valparaíso. Las inscripciones quedarán cerradas mañana, a las 21 horas, en la Asociación Atlética de Santiago.

"LAS CINCO HORAS CICLISTAS" Activamente están trabajando los dirigentes de la Unión Española, en la organización de la prueba ciclista denominada "Las cinco horas por equipos", que se correrá el domingo próximo en el velódromo de Santa Laura. Actuarán "pedaleros" de varias ciudades del país.

SESIONARA HOY.— El Deportivo Petrizzio celebrará hoy, a las 21 horas, en Puente 765, una importante asamblea general de socios.

CIRCULO DE ANTIGUOS DEPORTISTAS "JUAN RAMSAY". — En su última reunión, el Círculo de Antiguos Deportistas "Juan Ramsay" adoptó las siguientes resoluciones:

"Acusar recibo de las siguientes comunicaciones: Del Presidente de la República, don Juan Antonio Ríos Morales, y de los señores: Arturo Alessandri Palma, Joaquín Prieto Concha, Carlos Casanueva, Héctor Aranciblia Laso, Rafael del Canto, Jorge Westman, Alberto Caffi y Américo Simonetti.

Aceptar como socio al jugador internacional, don Héctor Parra y dar curso a 20 solicitudes de nuevos socios.

Enviar nota de agradecimiento al presidente del Círculo de Cronistas Deportivos, señor Alberto Arellano y al señor Alfredo Plá, por su valiosa cooperación prestada al Círculo.

Enviar nota al señor presidente de la Unión Veterana, señor Ernesto Lagos.

Encargar de la obtención de la Personería Jurídica del Círculo al honorable diputado y socio honorario, don Rafael del Canto. Aceptar la colaboración de la Unión Veterana de San Bernardo. Enviar comunicación al jugador iternacional, señor Enrique Abello y fijar el domingo 6 de agosto destinada a la firma del Libro de Registro y aprobación de los Estatutos, en la Junta General que se efectuará en San Pablo 1009, a las 11 horas.

DOS RIVALES MUY PELIGROSOS PARA LOS PUNTEROS SON EVERTON Y LA U. CATOLICA

A LOS IBERICOS LES CORRESPONDE JUGAR FUERA DE SANTIAGO Y LOS ALBOS RECIBIRAN A LOS ESTUDIANTES EN EL ESTADIO NACIONAL. — ANOCHE SE CONFECCIONARON LOS PROGRAMAS

En la sesión de directorio de la Asociación Central de Fútbol de Santiago, efectuada anoche, quedaron confeccionados los programas correspondientes a la novena fecha del campeonato oficial, según el siguiente orden:

Sábado 5: Estadio de Carabineros. 14 horas: Santiago Wanderers con Universidad de Chile. 15.45 horas: Santiago Morning con Santiago National.

Domingo 6: Estadio de Carabineros. 14 horas: Badminton con Magallanes. 15.45 horas: Green Cross con Audax Italiano.

Estadio El Tranque. 15.45 horas: Everton con Unión Española

Estadio Nacional. 15.45 horas: Universidad Católica con Colo Colo.

Como puede observarse, los encuentros de mayor importancia en el fixture, son los que sostendrán Unión Española con Everton y Universidad Católica con Colo Colo, lances éstos que permitirán, posiblemente, quebrar el empate que se ha producido en el primer puesto del cómputo entre albos y rojos. Por otra parte, interesa también, el match de Audax con Green Cross, especialmente para aquél que de vencer quedará en una situación muy privilegiada y atento al menor contraste de los "punteros".

Caritativo gesto del crack de la U. Española, H. Fernández

Ayer estuvo en nuestras oficinas el que fuera boxeador y que ahora se encuentra ciego, Ernesto Pastene.

El objeto de su visita no era otro que hacer públicos sus agradecimientos para el jugador y capitán del cuadro profesional de fútbol de la Unión Española, Hernán Fernández, quien ha hecho a Pastene el obsequio de un bien arreglado kiosco instalado, para que pueda trabajar en él, vendiendo diarios y cigarrillos.

Ernesto Pastene nos declaró textualmente:

—Este regalo equivale para mí más que si hubiese sido un millón de pesos, pues en él me podré ganar la vida tranquilamente. Estoy profundamente agradecido y quiero que esto lo publiquen para que los deportistas de todas partes sepan quien es este futbolista. Yo ni siquiera conocía a Fernández, pero me han dicho que ha hecho otras obras parecidas. Ojalá que su equipo vuelva a salir campeón este año.

En la División de Ascenso: F. Mapocho 4 - C. Atlético uno

De los encuentros jugados ayer por la segunda rueda de la competencia oficial de la división de Ascenso de la Asociación Central de Football, merece destacar el brillante triunfo del Fortín Mapocho sobre el Comercio Atlético, al vencerlo por el concluyente score de 4 tantos contra 1.

Este encuentro se efectuó en el Estadio de San Bernardo de preliminar del match Maestranza-Flecha.

Fortín Mapocho jugó así: Ramírez; Cea y Flores; Ortz, Garcés (capitán) y Molina; Zamora, Muñoz, Salvatierra, Figueroa y Berríos.

Anotaron los goles, Salvatierra (2), Zamora y Berríos.

El encuentro de fondo entre Maestranza Central y Flecha fué muy interesante, destacándose por el Flecha, Miranda el buen guardavallas que haría un brillante papel en algún club profesional.

El desenlace de esta brega fué un merecido empate a un goal. Por el Flecha anotó el tanto, Briones y por el Maestranza, Domínguez.

METROPOLITANO Y B. O'HIGGINS VENCIERON SANTA LAURA

En Santa Laura, vencieron Metropolitano y Bernardo O'Higgins en gran forma al Lautaro y Sirio.

El primer lance estuvo a cargo de los conjuntos superiores del Metropolitano y Lautaro Junior venciendo el primero de los mencionados por 4 tantos contra 1.

El encuentro de fondo entre Bernardo O'Higgins y Sirio fué ganado por aquel por 4 goales contra 2.

Los tantos de los "autobuseros" fueron colocados por Astudillo, Barrientos, Ramírez y Fernández.

MALLOCO GANO A ESTRELLA

El cuadro de honor del Malloco Atlético que se presenta en la segunda rueda como un serio rival, ayer derrotó en forma brillante al conjunto del Estrella Lo Franco, por 2 tantos contra 1, match que se jugó en el Estadio Municipal de Malloco. Los goles del vencedor fueron marcados por Fernández y Santibáñez.

Perspectivas del equipo de la "U" en la primera rueda del Campeonato Profesional

(UNA COLABORACION DE "ALA")

Se nos ha pedido la publicación de la siguiente colaboración que transcribimos sin comentarios:

"Sin duda alguna que los últimos partidos que ha jugado el equipo profesional del Club Deportivo de la Universidad de Chile con Magallanes, Audax Italiano y Santiago Morning, han evidenciado ciertos progresos que, si bien es cierto no se han traducido en triunfos — ni siquiera en empates — han dejado la impresión de que el cuadro está afirmándose.

La estrecha derrota que sufrió frente a Magallanes, no tiene apelación, como todas las anteriores a ese partido; en cambio las que sufrió frente a Audax y Santiago Morning, fueron injustas desde todo punto de vista. Sencillamente, factores muy ajenos a la actuación del equipo que determinaron su derrota.

Pero, no cabe, ahora, entrar en mayores detalles al respecto; hay que referirse al futuro que le espera a la "U", y que no es muy halagador, por cierto: último en la competencia con cero puntos, es colista seguro en la primera rueda, salvo que Wanderers, que va penúltimo, no gane ninguno de los cuatro partidos que le quedan, y los estudiantes ganen los cuatro, que también le quedan. Sólo así podría desalojar a su contrincante porteño del próximo sábado, acción que sería muy meritoria y digna de elogios.

No obstante la mejoría del cuadro, que se debe a refuerzos ya de todos conocidos y que han significado al Club un desembolso de $ 100.000, la "U" no tiene muchas probabilidades de salir airosa de tales compromisos a menos que se ponga término a cierta situación interna que NO atañe a la Directiva Central sino que al Directorio de la rama de fútbol, directamente.

Reforzado el cuadro, la responsabilidad de los resultados que se obtengan en los próximos partidos recaerá en su entrenador, porque ya no cabrá la disculpa de carencia de elementos. Y, parte, también de esa responsabilidad, recaerá en cada uno de los jugadores; NO TODOS ESTAN CONCURRIENDO CON REGULARIDAD A LOS ENTRENAMIENTOS. Es imperioso, pues, que la Directiva aplique el máximum de rigor a aquellos jugadores que están perjudicando la labor de conjunto del equipo con sus contínuas inasistencias a los entrenamientos, lo que demuestra falta de cariño a la institución y falta de honradez deportiva.

Si la Directiva cae en contemplaciones, será la única responsable de los fracasos que pueda tener el equipo. Es preciso eliminar definitivamente a aquellos jugadores que sientan cátedra de insustituibles y reemplazarlos, de inmediato, por otros que no sean tan "CREIDOS" pero que sientan verdadero cariño por el club y estén dispuestos a darlo todo por la obtención de los triunfos que esperan sus parciales.

Se sabe que el equipo no ha logrado tener un sólo entrenamiento de cancha con todos sus titulares, porque cuando no falta uno, lo hace otro. De allí que se llega al día de los compromisos sin el entrenamiento debido y sin la trabazón que se necesita para expedirse bien.

Wanderers, Universidad Católica, Everton y Badminton, futuros antagonistas de la "U", son cartas muy bravas, de manera que si se continúa tolerando tanta indisciplina, las caídas continuarán aumentando.

El entrenador de la "U", que no ha logrado formar jugadores nacionales, o sea que no ha cumplido con la misión de un entrenador, deberá rehabilitarse llevando a su equipo a la victoria con lo cual confirmaría, relativamente, su tan discutida designación de entrenador del seleccionado chileno para el campeonato de 1945.

ALA.

Elogiosos conceptos recibió la Delegación Chilena de Esgrima de parte de la Fed. Argentina

TEXTO DE LA COMUNICACION

El presidente del Consejo Nacional de Deportes ha recibido la siguiente comunicación de la Federación Argentina de Esgrima, que preside el prestigioso catedrático señor César Ferri y que es del tenor siguiente:

"Buenos Aires, 14 de julio de 1944.

Señor Presidente del Consejo Nacional de Deportes de Chile. — Compañía 1488, Santiago de Chile.

Tengo el honor de dirigirme a señor presidente, cumpliendo con el grato deber de llevar a su conocimiento la meritoria labor desarrollada por la brillante delegación de esgrimistas chilenos que concurrió, a nuestra especial invitación, a participar en el Primer Campeonato Triangular de Esgrima realizado en la ciudad balnearia de Mar del Plata, provincia de Buenos Aires, durante los días 5 al 8 de abril próximo pasado.

Este certamen concertado entre campeones chilenos, uruguayos y argentinos, coordinado con el IV Campeonato Rioplatense de Esgrima (uruguayos y argentinos) por equipos, tenía por especial finalidad unir en noble camaradería a los esgrimistas de las tres naciones hermanas en la presentación pública de lo más granado que cada país pudiera exhibir entre los cultores del deporte caballeresco por antonomasia.

Me complace expresar a Ud., señor presidente, que el propósito fué cumplido ampliamente y con particular relieve por la delegación chilena que venía presidida por don Luis Herrera V., presidente de la Federación Chilena de Esgrima y secretario de ese Consejo Nacional de Deportes, caballero de amplia cultura intelectual y deportiva, que puso un sello de su hidalga condición chilena en el ambiente amable y cordial creado por la simpática actuación de los representantes de esa nación amiga.

El Coronel don Ricardo Romero Meza, Prefecto Jefe de Policía y campeón de sable de Chile, sobresalió por su corrección y estilo en el arma que representaba, culminando su desempeño con la obtención del premio "Estímulo a la corrección y eficacia", donado por el señor Coronel don Moisés Echegoyen, director de Tiro y Gimnasia del Ejército Argentino.

El Teniente Serafín Cuevas Arellano, campeón chileno de florete, exhibió una esgrima estilizada y efectiva en el arma clásica de este deporte y, juntamente con su compañero de delegación don Enrique Accorsi Teutón, campeón chileno de espada, polarizaron con su correcta actuación las simpatías del público que aplaudió su comportamiento.

La colaboración eficaz, correcta y caballeresca de los señores profesores, don Ignacio Quinteros Jiménez y don Moisés Fica Villarroel, fué el complemento ausicioso de esta delegación que dejó recuerdos imborrables en el ambiente deportivo argentino.

Haciendo justicia a la realidad, debemos lamentar que la suerte, esquiva en este caso, haya dejado de acompañar al esfuerzo sincero y valiente con que la delegación de esgrimistas chilenos defendió su chance en la pedana del piso de deportes de Mar del Plata.

En el orden social, cabe destacar que los esgrimistas chilenos fueron agasajados por los principales centros sociales y de cultura donde se hace esgrima: Círculo Militar, Club River Plate, Jockey Club, de la capital; Jockey Club de la provincia de Buenos Aires; Club Gimnasia y Esgrima, de la capital, etc., y en todas partes fué señalada su presencia con francas muestras de simpatías.

Este acercamiento deportivo han sido llevado por la inteligente dirección de don Luis Herrera V., ha canalizado una nueva ruta en el intercambio de nuestros pueblos, ya que el deporte franco, libre y generoso por temperamento propio de esta disciplina, despojado del ritual diplomático que interrumpe la manifestación espontánea, atributo inconfundible de nuestra raza, permite la camaradería llana, la identificación de sentimientos comunes y descubre en la plácida intimidad de la vida efectiva, que nadie es extranjero en un país hermano del que sólo lo separa la distancia, y este es un defecto material y transitorio que se va perdiendo en la medida que se hacen más estrechos los vínculos de cordial amistad.

Los buenos gobernantes que saben interpretar el verdadero sentir de sus pueblos que, como los nuestros, ocupan un lugar de preferencia en el extremo más austral del continente americano, no deben interrumpir estas corrientes de simpatía que hallan su mejor expresión en las actividades deportivas que acortan la distancia y superan los obstáculos, con franco optimismo y la grandeza del alma que la vida sana del deporte despierta en la juventud que a él consagra sus entusiasmos.

El Primer Campeonato Triangular de Esgrima entre chilenos, argentinos y uruguayos, dentro del marco modesto de su actuación, ha materializado un ideal deportivo de trascendencia social de estimable jerarquía, por la calidad del medio en que debe actuar y el índice de cultura que exige practicar el arte de la esgrima.

Como autoridad máxima del deporte chileno, me he creído en la obligación de informar a Ud. sobre los aspectos más esenciales de las jornadas cumplidas por la delegación de esgrimistas chilenos, que nos ha dejado el más grato de los recuerdos, y se ha llevado el cálido afecto de los muchos amigos y del pueblo argentino que ha sabido conquistar con su correcta, eficaz y caballeresca actuación.

Con tal motivo, me complace saludar a Ud. con la más alta y distinguida consideración. (Fdo.) Ing. César Ferri, presidente".

JORGE ORTH EN B. AIRES

Jorge Orth, llegó a San Lorenzo al promediar el mes de febrero, justamente cuando en las filas "santas" se notaba una falta de acierto causante de la pérdida de puntos domingo tras domingo. Un panorama poco propicio se le presentó al que llegaba con el título de director técnico, pero he aquí que desde su arribo las cosas cambiaron radicalmente; y si no veamos: luego del match perdido con Estudiantes —2 a 0—, San Lorenzo venció a Boca Juniors, Platense, Rosario Central, empató con Racing y siguió sus triunfos frente a Ferrocarril Oeste y Chacarita Juniors. Los hechos hablan de por sí y aunque no es posible adjudicarle al húngaro todos los méritos, bien puede decirse que su influencia —léase conocimiento de la materia— ha sido la base del actual ensamblamiento en las filas de la primera escuadra.

Orth acusa excesiva modestia al respecto:

—He tenido la suerte de actuar en varios países: Hungría, Alemania, Francia, Italia y Chile, con plazas magníficas, en donde se encuentra el elemento necesario para cumplir la función de orientar técnicamente. Así, al correr de los años, fé de las virtudes y defectos que poseen los jugadores — humanos ante todo—. En una nota que "La Cancha" tuvo la gentileza de hacerme a mi llegada a Argentina, dije que era ridículo pretender enseñar fútbol aquí y que mis deseos consistían en aplicar la experiencia adquirida, en el Viejo y Nuevo Mundo.

—Con éxito, por lo visto...

—No podía ser de otro modo contando con un material buenísimo, dócil a la menor indicación. Además, mi tarea es ínfima comparada con la de Omar y la de todos los que están ligados a la entidad.

Nosotros podemos decir —pese a que Orth esquiva el tema— que su criterio primó en lo referente al ascenso de los "cebollitas", los mismos que retomaron las riendas de un mote adquirido por derecho propio, el de "ción". Y la obediencia que éstos le dispensan al "trainer" se sintetiza en una frase oída durante una sesión de adiestramiento: "Como usted mande, don Jorge..."

—¿Y qué es de Borgnia?— le decimos a boca de jarro.

—Repuesto por completo de su lesión, juega en la reserva para mantenerse en estado físico. Buen muchacho y mejor jugador, pero ustedes comprenderán que no es posible modificar la constitución del primer tim ahora que todos se desempeñan con suma eficacia; lo mismo se puede opinar sobre los demás players que dejaron sus puestos a la gente joven, sin pretender decir con esto que ellos sean viejos; todo lo contrario. San Lorenzo cuenta con un plantel de primera línea, capaz de aguantar las asperezas de un campeonato largo.

Y en agua de rosas se deslizan los elogios de Jorge Orth, un clima cálido le abrazo en avenida La Plata, y a él se entrega con el máximo entusiasmo".

B O X

Mañana continuará con éxito el Campeonato de Veteranos

LA 3.a RUEDA SE REALIZARA EN EL CAUPOLICAN

En el ring del Teatro Caupolicán tendrá lugar mañana la tercera reunión del campeonato de aficionados de Santiago, competencia que, ya en las dos reuniones anteriores ha logrado un franco éxito.

El programa fijado para mañana a base de diecíocho peleas, es de sumo interés, pues consulta peleas a cargo de exponentes consagrados, muchos de ellos en torneos nacionales, internacionales y locales.

Por demás conocidas resultan las condiciones de elementos como Juan Sánchez, René Torres, Santiago Meza, Rubén Olavarrieta, Hugo Fernández, Humberto Zelada, Salomón Medel, y otros que son ya conocidos del público que los ha visto actuar con acierto.

EL PROGRAMA

El programa fijado para la reunión de mañana es el siguiente:

CATEGORIA MOSCA.— Eulogio Pérez, P. Alto, con Eduardo Faúndez, C. Electricidad; José Díaz, Recoleta, con Fernando Jorquera, C. Atlético; René Torres, G. Cross, con Víctor Castro, Cía. de Gas.

CATEGORIA GALLO.— Manuel Fernández, Cía. de Gas, con Juan Escanilla, C. Naciones; Juan Córdova, México, con Sergio Galaz, C. Atlético; Luis Toro, P. Alto, con Enrique Candia, Famae; Juan Sánchez, Badminton, con Jorge Martínez, Recoleta.

CATEGORIA PLUMA.— Jorge Mazuret, Recoleta, con Marcos Zagal, C. Naciones.

CATEGORIA LIVIANO.— Cirilo Cisternas, P. Alto, con Salomón Medel, México; Luis Massio, C. Atlético, con Raúl Torres, Cía. Electricidad; Hugo Fernández, Badminton, con Hernán González, C. Naciones; Luis Pinto, Cía. de Gas, con Osvaldo Ramírez, G. Cross.

CATEGORIA MEDIO MEDIANO.— Luis Candia, Badminton, con Juan Vallejos, Cía de Gas; Lorenzo Carrasco, C. Naciones, con Serafín Ríos, P. Alto; Manuel Silva, México, con Luis Jorquera, Yarur.

CATEGORIA MEDIANO.— Santiago Meza, C. Atlético, con Humberto Zelada, Recoleta.

CATEGORIA MEDIO PESADO. — José Sepúlveda, Famae, con Rubén Olavarrieta, México; Domingo Yavez, Cadso, con Emilio Sánchez, Cía. de Gas.

PESAJE Y EXAMEN

El pesaje y examen médico reglamentario de los participantes se hará hoy martes a las 19.30 horas.

LAS ENTRADAS

Las entradas numeradas estarán a la venta mañana desde las diez adelante. Los precios serán netamente populares. El ring de las dos primeras filas será a 30 pesos, demás filas 20 pesos, platea numerada 15 pesos, sin numerar 10 pesos, anfiteatro 5 y la galería solamente 3 pesos.

A LAS 21.30 HORAS

Los aficionados participantes deberán presentarse al local del Teatro Caupolicán a las 20.30 horas en punto, a fin de iniciar el programa, en atención a lo extenso a las 21.30 horas en punto.

AUNQUE LLUEVA

Se nos pide hacer presente, tanto al público como a los aficionados que actúan, que la reunión de mañana se efectuará aunque llueva.

GUERRA ESTA TRABAJANDO CON ENTUSIASMO

Simón Guerra, uno de nuestros más populares pugilistas profesionales, está trabajando con todo entusiasmo, pues el sábado 12 del presente mes se enfrentará en un match a diez rounds a Humberto Buccione, quien ha regresado hace poco de Buenos Aires, donde logró sostener cuatro encuentros con los más altos valores del peso liviano de la Argentina.

Buccione impresionó por su valentía y decisión, y ahora espera obtener un triunfo sobre Guerra, sostener entre nosotros dos encuentros más y regresar a la Argentina; pues hay interés por verlo en las provincias, habiendo recibido ofertas de Mendoza, Córdoba, Bahía Blanca, Rosario, etc.

Irureta, El Cacharro, Viadalloli y K. O Villa será la atracción del sábado

EL INTERESANTE PROGRAMA QUE SE REALIZARA EN EL CAUPOLICAN

El anuncio del festival pugilístico del sábado próximo a base de tres peleas a 10 rounds cada una, ha despertado excepcional interés en los círculos del box.

La empresa de la Fuente en su afán de congregar a un público numeroso ha confeccionado nuevamente un programa que obtendrá un éxito franco si se toma en consideración la calidad de las peleas anunciadas.

Intervendrán en esta oportunidad varios pugiles extranjeros, y de éstos los de más cartel y condiciones son el uruguayo Enrique Irureta, que en forma tan brillante logró imponerse en su primer combate ante el chileno Alberto Aguilera y el peruano K.O. Villa, que aunque vencido por Santiago Jara, no desmereció en nada su cartel y apreciables condiciones de peleador.

Hay que considerar que la nueva presentación de estos dos hombres dará margen a peleas más reñidas, pues se equilibrarán los medios de éstos con sus adversarios.

EL CACHARRO CON IRURETA

El uruguayo que destacó tan apreciables medios combativos frente a Aguilera, tendrá sin duda en el Cacharro Moreno a un rival más capaz, pues hay que considerar que Moreno posee mejores medios defensivos y mayor rapidez que Alberto Aguilera.

Es pues entonces de interés ver a Irureta que sobró a Aguilera poniéndolo K.O. al tercer round, ante Cacharro, que más escurridizo y rápido lo obligará a hacer uso de la totalidad de sus medios.

K.O. VILLA CON VIADALLOLI

Igualmente más equiparado resultará ver a K.O. Villa frente a Viadalloli, hombre peleador y agresivo pero de menos fuelle que Santiago Jara.

El encuentro de Villa con Viadalloli fué en Lima muy interesante y sin duda alcanzará los mismos contornos en esta nueva oportunidad, pues Villa dió muestras de ser un recio peleador y en ningún momento se le vió apocarse ante la fiereza de Jara.

Por otra parte espera el peruano rehabilitarse y demostrar ante nuestros aficionados que tendría ganado el derecho a un match revancha con su más reciente vencedor.

RIVAS FRENTE A UN CUBANO

Varios son los pugilistas que quieren enfrentarse al paraguayo Raúl Rivas. El más posible rival de Rivas es el cubano Arnoldo Cuevas, elemento muy conocido en nuestro ambiente y que desde hace cuatro o cinco años está radicado en el sur, donde ha combatido hasta con pesos pesado.

Son numerosos los matches ganados por Cuevas en el sur, donde se le considera por su valentía y decisión.

40 mil personas presenciaron el triunfo del América sobre el Vasco de Gama en R. Janeiro

SCORE: 3-2.— RESULTADOS DE LA DIVISION DE ASCENSO EN B. AIRES

El sábado por la noche se enfrentaron en la cancha de Sao Cristovao, los teams de América y Vasco da Gama.

VASCO DA GAMA. — Roberto; Rafanelli y Rubén; Alfredo, Yacuma y Argenilo; Cordero, Ghino, Arenil, Isaías y Lelé.

AMERICA. — Di Arzi; Gritta y Frentovich; Arcolo, Danilo y Rubrás; Amaru, Georgini, Invernizzi, Maneco y Lima.

En la primera etapa, Maneco abrió el score a favor del América, a los 8 minutos. A los 13, Arenil empareió posiciones y, finalmente, a los 23 minutos, Isaías cierra la cuenta de esta etapa.

En el lapso complementario, Isaías aumenta a tres el haber de su cuadro, a los 23 minutos, descontando Georgini a los 38 minutos.

Finalizó el cotejo con el siguiente score:

Vasco da Gama: 3; América, 2.

Se destacaron en el vencedor, el zaguero Rafanelli, el half Alfredo y el ala izquierda integrada por Isaías, la mejor figura de la cancha, y Lelé.

En el team del América sobresalieron Di Arzi, el zaguero Gritta y el centro delantero Invernizzi.

En otro partido de singular importancia, Fluminense derrotó a Sao Cristovao, por 3 a 2, luego de ir perdiendo en la primera etapa 2 por 1.

DIVISION DE ASCENSO DE BUENOS AIRES

El sábado se disputó la décima séptima fecha del torneo de segunda división de ascenso, en Buenos Aires, Rosario y La Plata. La sorpresa la dió Central Córdoba, que derrotó al puntero del certamen, Almagro, por el concluyente score de 4 a 1. Gimnasia con la victoria obtenida sobre Tigre, empata de esta manera la privilegiada situación de Almagro, aunque éste tiene un partido menos jugado que aquél.

Damos a continuación los resultados generales de la décima séptima fecha del torneo de la división de ascenso:

Los Andes (1) — Estudiantes de Buenos Aires (1).

Tigre (3) — Gimnasia y Esgrima (6).

Excursionistas (3) — Tiro Federal (0).

El Porvenir (3) — Dock Sud (0).

Argentino Juniors (0) — Argentino de Rosario (0).

Central Córdoba (4) — Almagro (1).

Quilmes (3) — Talleres (2).

Unión (3) — Defensores de Belgrano (2).

Colegiales (1) — Accasuso (3).

Nueva Chicago (1) — Temperley (1).

Los nombrados en primer término actuaron como locales.

PROXIMA FECHA

Temperley-Colegiales; Accasuso-Unión; Defensores de Belgrano-Quilmes; Talleres-C. Córdoba; Almagro-Argentino Juniors; A. de Rosario-El Porvenir; Dock Sud-Excursionistas; Tiro Federal-Tigre; Gimnasia - Los Andes; Estudiantes-All Boys.

RESULTADOS DE PARTIDOS DE FOOTBALL

DEPORTIVO GOLDEN STAR.— Empato a un tanto con su primer equipo frente al Unión 65, perdiendo por 2 a 0 con el de segunda división.

DEPORTIVO JUVENTUD CHILENA.— Ganó al Deportivo Arturo Gazitúa de Linderos por 1 a 0 con su elenco de honor, por 3 a 0 con el segundo y por 4 a 0 con el tercero.

DEPORTIVO 20 DE ENERO. VILLA MODERNA.— En matches oficiales por el torneo de la Asociación de Conchalí, se impuso sobre el Atlético Chacabuco por 2 a 1 con su primer cuadro, 6 a 0 con el segundo y 3 a 0 con el tercero.

¿SUFRE UD DE GOTA O REUMATISMO?

Una de las causas del reumatismo y la gota es la presencia en la sangre del ácido úrico.

Las Sales Kruschen constituyen un diurético purgativo de gran valor que facilita la eliminación del ácido úrico.

Se recomienda tomar un poquito de Sales Kruschen en ayunas por las mañanas, en el té o en agua caliente.

En venta en todas las farmacias

SALES KRUSCHEN

FERROCARRILES DEL ESTADO

Se solicitan propuestas públicas para la construcción de un estanque de concreto armado, de 500 m3, de capacidad, para agua, en la Maestranza de San Bernardo.

Se abrirán el 7 de Agosto próximo, a las 16 horas, en la Oficina del suscrito, Huérfanos N.o 1415

Bases y antecedentes, pueden consultarse en Sección Obras, Amunátegui N.o 308, de 15,30 a 17 horas; Sábados, de 10 a 11.30 horas.

Se hace presente que sólo se entregarán antecedentes hasta 3 días antes de la fecha de apertura de las propuestas.

EL JEFE DEL DEPARTAMENTO DE LA VIA y OBRAS

Armada de Chile
DIRECCION DE LOS SERVICIOS
DEPARTAMENTO DE ABASTECIMIENTOS Y MATERIAL

PROPUESTA PUBLICA N.o 59

Solicítanse propuestas públicas por los siguientes materiales para la Armada:

800 Kgs. de PERDIGONES NIQUEL "F" - 3 Kgs. de FUNDENTE PARA SOLDAR ALUMINIO

APERTURA: Viernes 4 de AGOSTO de 1944, a las 16 horas simultáneamente, en la Comandancia en Jefe de la Armada Avda. Bernardo O'Higgins N.o 1302, en Santiago, en el Departamento de Abastecimientos y Material, calle Prat N.o 620 2.o piso, en Valparaíso, y en la Comandancia en Jefe de la Zona Naval Talcahuano.

Mayores detalles en el DIARIO OFICIAL. Bases y folletos en las Oficinas de Apertura.

El Jefe del Departamento de Abastecimientos y Material

FABRICA DE CEMENTO DE "EL MELON" S. A.

DIVIDENDO N.o 124

Por acuerdo del Directorio, desde el 4 de Agosto próximo se repartirá nuestro dividendo N.o 124, de dos pesos sesenta centavos ($ 2.60) por acción, menos el impuesto correspondiente, a los accionistas inscritos al 19 del presente, fecha del cierre del Registro.

El pago se efectuará por intermedio del Departamento de Comisiones de Confianza del Banco de Chile, en Valparaíso, Santiago y provincias.

Valparaíso, 30 de Julio de 1944.

EL GERENTE

AVISO

Municipalidad de Santiago

Habiéndose extraviado las boletas de Depósitos del Banco de Chile, a la orden de la Municipalidad de Santiago, cuyos números se indican a continuación, quedan sin ningún valor en conformidad a la ley.

N.o 791 por $ 3.000, N.o 266 por $ 1.650, N.o 2.403, por $ 25, N.o 2.408 por $ 25, N.o 2.702 por $ 500, de la Sucursal Estación y sin., año 1893 por $ 100, sin., año 1893 por $ 100; N.o 52.677 por $ 250, N.o 19.344 por $ 50, N.o 20.941 por $ 37.50; N.o 25.474 por $ 22, N.o 43.168 por $ 375, N.o 43.887 por $ 3.000, N.o 1.473 por $ 100; N.o 1.490 por 105 pesos, N.o 78.000 por $ 60.45; N.o 83.738 por 25.55; N.o 85.429 por $ 25.80, N.o 85.662, por $ 27.40, y N.o 88.578 por 50.80 pesos, de la Oficina Central, y N.o 10.676 por $ 30, N.o 94 por $ 30.25, N.o 3.081 por $ 310, del Banco Germánico en liquidación.

EL TESORERO MUNICIPAL

RECLAMOS DE AVALUOS

A LOS PROPIETARIOS DE BIENES RAICES DE LAS COMUNAS DE TIL-TIL, CURACAVI, PIRQUE, SAN JOSE DE MAIPO, BUIN, PAINE

Se hace presente a los señores propietarios que se consideren perjudicados con los nuevos avalúos publicados recientemente, que pueden presentar su reclamo durante el mes de Agosto, ante el Tribunal Administrativo Provincial de Santiago.

Las solicitudes de reclamo deberán presentarse en papel sellado de dos pesos, indicando nombre, profesión, domicilio del reclamante, comuna de ubicación del predio, número signado a éste en el Rol Provisional y avalúo reclamado. Además se acompañarán los antecedentes en que se funda el reclamo, y comprobante de pago de las contribuciones de Bienes Raíces, del predio reclamado que corresponda al último semestre.

Se previene a los contribuyentes que sólo serán tramitados los reclamos presentados por el propio contribuyente o su representante legal.

Las solicitudes se reciben para ser enviadas al Tribunal, en las Oficinas de Impuestos Internos Edificio del Ministerio de Hacienda, Teatinos esquina de Moneda, 7.o piso, oficina N.o 6.

EL ADMINISTRADOR DE LA IV ZONA DE IMPUESTOS INTERNOS

LA ARTISTA DE HOY

Carmencita Idal.

Con éxito se viene presentando todos los miércoles y viernes, a las 21.30 horas, Carmencita Idal. Sus actuaciones por los micrófonos de C.B. 57, Radio Sociedad Nacional de Agricultura, han gustado plenamente entre los auditores de la música popular.

"UNA HOJA EN LA LA TORMENTA" EN LA R. LA AMERICANA

En la audición "Cinema Geniol" se inicia hoy por los micrófonos de Radios "La Americana", la transmisión en episodios de una novela, que por su presentación, como por la categoría de su autor, se destacará como un verdadero acontecimiento artístico dentro de la radiotelefonía nacional. Nos referimos a la famosa novela del escritor chino Lin Yután, "Una hoja en la tormenta", obra de prestigio mundial en la literatura moderna...

En esta obra la dirección de Radio "La Americana" inicia un ciclo de transmisiones de radioteatro, que además del aporte cultural que en sí encierra, afianzará el sólido prestigio de que goza en todo el país.

La dramatización de "Una hoja en la tormenta" estará a cargo del inteligente libretista Rolando Araneda y podemos desde ya anticipar que la obra no será alterada en ningún detalle, de modo que en esa forma pueda apreciar toda la belleza que encierra esa novela cuyas ediciones han sido arrebatadas por el público en todo el mundo.

Un elenco que destaca al radioteatro nacional, tendrá a su cargo los papeles protagonistas: el papel de Malín, será encarnado por Maruja Cifuentes y Poya será el galán Jorge Saavedra, intérpretes que han conseguido sus éxitos definitivos en "La Americana".

UN PROGRAMA ORIGINAL HAY EN LA RADIO PRAT

Día a día crece el número de auditores que sigue con entusiasmo el desarrollo del programa que, bajo el título de la "Tombola de Radio Prat", se irradia diariamente a las 20.30 horas, por los micrófonos de la "Emisora de todos los hogares".

La "Tombola", original concurso cuya finalidad es distribuir valiosos premios entre los inscritos como "amigos de Radio Prat", se ha acaparado la atención de los auditores del país, aumentando en forma jamás registrada en un espacio de esa naturaleza, el número de los concursantes.

Contribuye a dar mayor realce al desarrollo de este programa la animación y los libretos especialmente radioprogramados para el Cuerpo de Locutores de la broadcasting que dirige David John Bogolasky.

NOTICIAS DE RADIO PRAT

—A principios de la próxima semana reaparecerá ante los micrófonos de C.B. 97, Radio Prat, la joven y simpática cantante Sylvia Lorena, una de las nuevas atracciones de la "Emisora de todos los hogares".

Sylvia Lorena se presentará con un selecto y novedoso repertorio, a base de las más escogidas páginas del cancionero latinoamericano.

—Triunfal temporada cumple ante los micrófonos de C.B. 97, Radio Prat, el conjunto de "Los Veracruzanos", magníficos intérpretes del cancionero popular mexicano.

"Los Veracruzanos" se presentan los días martes, miércoles, jueves y viernes, a las 21.15 horas.

UN NUEVO PROGRAMA TIENEN EN CB. 130

Se ha iniciado por Radios "La Americana" una audición financiera, que de continuar como en su principio, será un momento muy escuchado por nuestros hombres de negocios y por el público en general.

En esta audición financiera se dan a conocer interesantes informaciones del comercio mundial, se destacan lo más interesante de los principales mercados bursátiles, datos de interés para los agricultores, las ruedas de la mañana de la Bolsa de Comercio, cotizaciones del oro y otros metales preciosos y en general todo aquello que pueda ser de interés para el comercio en general.

Esta audición se irradia diariamente a las 12.15 horas.

CONFERENCISTA RADIAL EN LA ONDA DE CB. 97

A mediados del presente mes arribará a nuestro país, por vía aérea, Madame Bárbara de Chateaux, perteneciente a la rancia aristocracia belga que, junto con Madame Curie, Madame Taobuis, y otras figuras "élites" de la sociedad parisiense, tuvo destacada actuación en Nueva York.

Madame Bárbara de Chateaux alcanzó en Nueva York un gran renombre como conferencista radial, actividad que reanudará en nuestro país ante los micrófonos de C.B. 97, Radio Prat, emisora que la ha contratado en forma exclusiva.

Hay posibilidades de que Madame Bárbara de Chateaux inicie el 20 de agosto, un ciclo de interesantes conferencias por la "Emisora de todos los hogares", que continúa su campaña destinada a hacer desfilar a las figuras cumbres de la radiotelefonía del continente.

Gonorrea

Blenorragia, afecciones a la vejiga

SELLOS WONDER KELLER

son un desinfectante de las vías urinarias por su fórmula precisa y su acción balsámica BASE Sándalo Salol Anhidro metilencitrato de Hexametilentetramina.

Se encuentra en todas las farmacias

UN PROGRAMA INTERESANTE TIENE LA ONDA DE RADIO DEL PACIFICO

"CHILE Y SUS HOMBRES"

Existe en CB. 114 una Compañía de radio-teatro que lleva el nombre de "Chile y sus hombres", y que tiene por cometido la alta finalidad de dar a conocer la vida de los próceres de la patria, radioteatralizando biografías completas de sus vidas, como también aspectos inéditos de sus existencias. Gran éxito han tenido las radioteatralizaciones del héroe de nuestra patria, Manuel Rodríguez, y la vida política y romántica del ex presidente mártir, José Manuel Balmaceda.

Se ha transmitido por espacio de varios meses aspectos costumbristas de los hombres de nuestra tierra, en especial de los mineros, que viven casi toda su vida en las profundidades de las minas, desenterrando las riquezas de nuestra nación; se ha destacado en forma especial sus reacciones psicológicas ante la adversidad del destino.

Actualmente se radioteatraliza obras en un capítulo de la vida de la Colonia, tema por lo demás fecundo en hechos interesantes, en los cuales se constata cómo se fué forjando el espíritu de nuestros conciudadanos hasta que, con el correr del tiempo, se transformaron gracias a su temple y entereza en ciudadanos libres y orgullosos de la soberanía de nuestro suelo.

El conjunto que integra "Chile y sus hombres" está ampliamente afiatado y compenetrado de la psicología de los diferentes personajes que representan, siendo así que sus actuaciones dan una sensación de realismo que hace de "Chile y sus hombres", a más de su alta finalidad patriótica, un espacio desde todo punto de vista interesante.

DOS ARTISTAS INTERNACIONALES EN LOS PROGRAMAS DE C. B. 76

Muy pronto, Radios "La Cooperativa Vitalicia" presentarán en sus programas internacionales 1944 a la estrella peruana Alicia Lizárraga, quien actuará en importantes horarios nocturnos.

Por otra parte, la Dirección de CB. 76 nos participa el próximo debut del famoso dúo cómico argentino, Buono-Striano, procedente de Radio Belgrano, y cuyas grabaciones son notable éxito en los programas radiales.

La temporada internacional de "La Cooperativa Vitalicia" ha sido pródiga en atracciones de gran valía. Las presentaciones de Pepe Iglesias, El Zorro, el cantor Roberto Arrieta, la cancionista Rosita Quintana, el tenor Antonio Carrión, la orquesta típica de Gabriel Clausi, y la jazz de René Céspito con Eduardo Farrell, dan paso ahora a las audiciones de los artistas nombrados, que han de obtener el mismo suceso que ha acompañado en sus programas a los solistas y orquestas con que "La Cadena de los Exitos" está golpeando firmemente en la actualidad radiotelefónica chilena.

Dúo Buono Striano

UNA EMISORA CADA SEMANA

UNA HISTORIA DE ESFUERZO TIENE RADIO LA COOPERATIVA VITALICIA

Por allá por el año 1935, cuando las actividades radiotelefónicas se encontraban en la etapa inicial de su desarrollo en Chile, cuando los esforzados precursores de esta industria eran mirados como un grupo de ilusos a los cuales no alcanzaba el favor del crédito en los círculos "serios" de negocios, "La Cooperativa Vitalicia" instaló en Valparaíso el primer transmisor de alta potencia del país.

La avanzada industria argentina de radiotelefonía, proveyó a esta empresa de un verdadero equipo transmisor de ondas larga y corta, cuya potente voz fué escuchada con asombro y por primera vez, en todo el territorio.

Al poco tiempo de su inauguración en Valparaíso, instalada la radio en el edificio de propiedad de la Sociedad de Rentas, frente a la Plaza Victoria del vecino puerto, el ambiente radial de aquella época y los auditores de todo el país, fueron testigos de una evolución sorprendente en las actividades radiales del país; la creación de la primera cadena regular de emisoras entre Valparaíso y Santiago. En efecto, por el año 1936 se fundó en esta capital una estación filial de "La Cooperativa Vitalicia", iniciándose así una nueva era de transmisiones simultáneas entre las dos principales ciudades de la República. Los programas se emitían alternativamente en Santiago y Valparaíso y podían ser escuchados nítidamente en una extensa zona del país mediante las ondas largas combinadas de ambas estaciones y en toda la nación y en el extranjero por medio de su espléndida y poderosa onda corta de 31 metros, anexa al transmisor de Valparaíso.

Pero esta empresa no sólo se limita a su sistemática labor de difusión radial. Su organización cada vez más perfeccionada está pronta a realizar capítulos de mérito en memorables ocasiones. En los trágicos momentos de calamidades y desgracias, terremotos, naufragios, catástrofes aéreas y alarmas de toda naturaleza que han afectado a nuestro país, han sido sus ondas el medio más pronto y eficaz de información y auxilio hacia los damnificados y el patético enlace de las más nobles iniciativas de auxilio. Están en el ánimo y en el recuerdo de todos los chilenos estas jornadas de servicio, absolutamente desinteresadas, en un impulso humanitario y patriótico, que no necesita ser recalcado en esta crónica.

El año 1944 sorprende a la Compañía Chilena de Comunicaciones Radios "La Cooperativa Vitalicia" con una inversión superior a seis millones de pesos, distribuídos en nueve estaciones transmisoras entre Valparaíso y Magallanes. Sus planes de adelanto material y cultural están en plena evolución de progreso bajo la directiva de su Consejo Superior, la Gerencia General en Valparaíso y direcciones ejecutivas en las distintas ciudades donde están establecidas sus emisoras. El creciente estímulo del público auditor, y de sus anunciadores, apoya este proyecto de constante e ininterrumpido desarrollo, y así, en perfecta armonía y concordancia de propósitos, esta empresa se prepara a redoblar su labor tanto artística como publicitaria, de servicio público, informativa y social. Afianzado ya firmemente su prestigio e identificada con el país en su expresión más vital y poderosa, Radios "La Cooperativa Vitalicia" encara un porvenir de indiscutibles triunfos.

DOS ARTISTAS SE REINCORPORAN EN R. DEL PACIFICO

Malena, la Gitana y Jorge Gumucio, se incorporan nuevamente al elenco de la emisora del Portal Fernández Concha. Estos artistas han pertenecido ya en otras temporadas al elenco estable de Radio "Del Pacífico" y ahora exigidos por el deseo de los oyentes vuelven ambos a sus puestos.

Sus actuaciones se verificarán dentro de los desfiles nocturnos que realiza esta emisora y se nos ha dicho que todo el repertorio de ellos ha sido totalmente renovado.

BUENA PROGRAMACION EN LA RADIO YUNGAY

Radio Yungay hace los últimos toques en sus nuevos estudios. Se espera que en el curso de la presente semana se inauguren. Al mismo tiempo ya se ha delineado el programa artístico que se comenzará a irradiar el mismo día de la inauguración de los estudios. Se cuenta entre los elementos de valor para la nueva temporada con el tenor peruano Jael Bejarano, llamado en su patria "El Gardel peruano", que cuenta entre nosotros con numerosos admiradores y que ha sido contratado exclusivamente por la R. C. A. Victor, para grabar en Chile.

Entre los números de atracción tiene esta emisora orquestas típica y de jazz que están ensayando y un trío melódico que hará música de salón y acompañará algunos de los números de canto.

De los números que actuarán en la audición nocturna, podemos destacar a la soprano Gloria Alcázar, suficientemente conocida de los auditores de radio como para no necesitar comentario, pues su ductibilidad y clase la muestran como un número de primer orden. Lily Marbel, joven soprano ligera, que ha demostrado poseer cualidades sobresalientes y podemos considerarla como uno de los puntales de esta radio. Hilda Domínguez, cantante tropical de voz dulce y melodiosa, pone en cada canción un sentimiento que hace de cada interpretación una creación personalísima.

Entre el elemento masculino, se destaca Raúl Fabres, tenor lírico de grandes condiciones que ha aprovechado el tiempo de descanso para montar un repertorio selecto de grandes proporciones.

El crooner Ernest Barcani, de voz emotiva y varonil, deleitará a los auditores de esta emisora con un escogido repertorio de canciones internacionales.

"Las Chilenitas", conocido conjunto folklórico nacional, están ensayando un repertorio de canciones nuevas especialmente compuestas para este conjunto y su actuación en Radio Yungay será un acierto más de la dirección artística.

Fuera de esto, se nos anuncian nuevas actracciones que irán desfilando en forma ininterrumpida por los micrófonos de C.B. 101, y se nos asegura que, a pesar de la cantidad de números que esta emisora tiene en cartel, se superará siempre presentando sólo artistas de calidad y que cuenten con la aprobación de los auditores.

UNA ADQUISICION HA HECHO CB. 97

Una valiosa adquisición ha hecho C.B. 97, Radio Prat, al contratar al conocido y prestigioso pianista Tito Moreno, que viene de actuar con éxito pleno en Valparaíso.

Tito Moreno, además de presentarse como solista, tendrá a su cargo el acompañamiento musical de las artistas que actúen ante los micrófonos de la "Emisora de todos los hogares".

Por otra parte, cabe destacar que Tito Moreno es uno de nuestros más calificados fantasistas, y tiene algunas composiciones musicales que son una verdadera creación en su género.

PROGRAMA DE SABOR CRIOLLO EN R. PRAT

C.B. 97, Radio Prat, engalanará sus programas con números auténticamente criollos, durante la temporada artística a desarrollar en el mes de agosto. Al realizar tal cambio, la dirección de C.B. 97, Radio Prat, tiene el propósito de contribuir en forma eficaz a la difusión de la música popular chilena, especialmente de nuestro folklore.

Los más cotizados exponentes de la canción y del folklore nacionales de nuestro ambiente desfilarán ante los micrófonos de Radio Prat, deleitando a los auditores con la expresión de su exquisito arte.

HOY SE INICIA UNA SERIAL EN CB. 114

Radio del Pacífico, lanzará al espacio una serial de carácter misterioso y de aventuras que estamos seguros ha de impresionar favorablemente a los oyentes.

Este estilo de transmisiones había sido dejado de lado, por no existir en la actualidad libretos que tuvieran interés, y cuya preparación estuviese de acuerdo con la seriedad de un programa.

Pero Radio del Pacífico, que cuenta entre sus libretistas con Mafalda Tinello, la aplaudida escritora argentina, y con Eduardo de Calixto, el celebrado autor de "Copucha el Colegial", ha puesto en trabajo la imaginación de ambos y les ha encargado la confección de una serial escrita especialmente para esta ocasión.

Sabemos que en el libreto figuran escenas verdaderamente interesantes en cuya interpretación interviene un elenco que encabezan Nieves López Marín y Juan Leal.

La audición se efectuará diariamente a las 20.30 horas, y dará margen a una encuesta cuyo resultado será premiado con 10.000 pesos en premios.

UN NUEVO ELEMENTO EN R. AGRICULTURA

Sergio Senna

Para los programas del mes de septiembre, la Sociedad Nacional de Agricultura anuncia la presentación del chansonnier brasileño Sergio Senna, figura que pertenece a los elencos del Casino Copacabana, de Río de Janeiro, y a Radio El Mundo, de Buenos Aires. Sergio Senna se presentará los días martes, jueves y sábados, a las 13.15 horas, y los miércoles, viernes y domingo, a las 21.45 horas, acompañado por una orquesta que dirige el maestro brasileño Verissimo de Oliveira.

ORQUESTA TROPICANA EN R. DEL PACIFICO

Joe Oquendo y su orquesta que tanto éxito han tenido en sus presentaciones últimas tan to en Radio del Pacífico, como en los diversos teatros en que le ha tocado actuar, quedará incorporado definitivamente a los programas que la emisaro del Portal Fernández Concha presenta a las 22 horas.

La actuación de la orquesta mencionada será en el el auditorium, y en el programa que presentarán las últimas novedades en música tropical y de jazz, con lo que se aproxima una temporada de importancia para los numerosos amantes de esa música.

Joe Oquendo y sus muchachos actuarán los días lunes, miércoles, viernes y sábado, a las 22 horas.

UN PROGRAMA ORIGINAL EN LA ONDA DE CB. 57

Los lunes, miércoles y viernes, a las 21.15 horas, Radio Sociedad Nacional de Agricultura, presenta a sus auditores un programa que merece ser destacado por su calidad literaria y por la curiosa relación que se establece entre el pasado y el presente de la humanidad. "Los personajes de Shakespeare" son un ciclo de audiciones, en donde se da a conocer al público un estudio de las principales figuras creadas por el genio británico.

As así como han desfilado por los micrófonos de C.B. 57, estampas sobre Macbeth, Romeo y Julieta, Otelo, Caliban, que proseguirán con otros personajes sacados de las principales comedias de Shakespeare.

UN AUDICION CORAL EN R. LA AMERICANA

Brillantez adquirió la audición de los coros formados por los niños de la Sociedad Protectora de la Infancia, que se ofreció en la tarde del domingo por Radio La Americana, de esta capital.

Se presentó un programa selecto, en que se incluía los nombres más destacados entre los compositores más conocidos en su género. Los coros llamaron justamente la atención por la armonía y homogeneidad del conjunto, como asimismo la acertada armonización y la variedad de matices que su director ha sabido dar al conjunto, que está en condiciones de presentarse ante el público con la seguridad de obtener un franco y lisonjero éxito artístico.

Contribuyó a hacer más interesante esta audición la palabra del senador por Santiago, señor Eduardo Cruz Coke, que pronunció una vibrante alocución.

HOY FUNCIONES POPULARES EN EL TEATRO IMPERIO

Sigue el triunfo brillantísimo de la última comedia de Alvaro Puga Fisher "Las costillas de Adán", que Lucho Córdoba está dando en el Teatro Imperio.

"Las costillas de Adán", la primera obra cómica de Puga, después de su triunfo con el drama "Lodo y armiño", ha tenido tanto éxito como aquél. Como todas las piezas de este corte de Puga Fisher, "Las costillas de Adán" es una aguda e ingeniosa sátira de costumbres. El acerado estilete del humorista se complace en poner el descubierto algunos de los aspectos de nuestras costumbres sociales y reírse de ellas. El público también ríe en forma estruendosa e incontenible en esta comedia, que la compañía Leguía-Córdoba da hoy en funciones populares a precios rebajados, a las 6 y media de la tarde y 10 de la noche.

CAUPOLICAN

FONO 85912 - EMPRESA CHILENA CONDOR

HOY 6 y 9.30 ¡SENSACIONAL DEBUT!

¡COMPLETAMENTE NUEVO Y DIFERENTE!... EL HOMBRE QUE LE ROBO EL PODER AL DIABLO... LO QUE USTED ESPERABA...

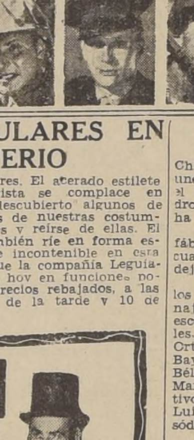

RICHARDINE

Y SU COMPAÑIA DE REVISTAS DIABOLICAS

El más fantástico espectáculo de magia con la revista diabólica de apariciones y desapariciones, metamorfosis y transformaciones, en 2 actos: "EN LOS JARDINES DE ORIENTE"

Con las HERMANAS ESPAÑA, las odaliscas "RICHARDINE GIRLS", el precoz humorista RICARDITO DEBEN, MARGOT DE GRANADA, MISS CARMIÑA FLORIT, OLGA ENHART.

PELIGROS INVISIBLES

$ 10 Platea; $ 6 Balcón; $ 3 Galería

C.B. 89 EMISORAS BULNES

UNA VOZ CHILENA AL SERVICIO DE LA PATRIA

EN EL MEDIO DEL DIAL

C.B. 89, RADIO "BULNES", una voz chilena al servicio de la Patria, destaca entre sus programas de hoy:

BOLETINES INFORMATIVOS:

8 y cuarto a 9 de la mañana. (TODA LA ACTUALIDAD MUNDIAL Y NACIONAL).

11.45 a 12.00.—

13.00 a 13.15.—"LOS PERIODISTAS COMENTAN". (Informaciones y comentarios de actualidad).

19.00 a 19.15.—(TELEMUNDIAL)

22.10 a 22.30.—(COMENTARIOS DE LA ACTUALIDAD Y LA GUERRA. Del Capitán DE ALONSO).

23.45 a 24.00.—ULTIMO BOLETIN DEL DIA.

RADIO-TEATRO:

13.30 a 14.00.—"EL CONDE DE MONTECRISTO". Adaptación de la famosa novela de Alejandro Dumas.

22.00.— LUCHO CORDOBA Y SU COMPAÑIA PRESENTAN "LAS COSTILLAS DE ADAN", creación comica de ALVARO PUGA FISCHER. (Transmisión del Imperio. Presenta Flores de Pravia).

9.30 a 10.00.—VIAJES DE ENSUEÑOS. (Libretos de José Manuel Parejo, que animan María Llopart y Tito Heredia).

13.00 a 13.05.—VIDA NACIONAL.

20.00 a 20.30.—MOSAICO ESPAÑOL

21.00 a 21.05.—VIDA NACIONAL.

21.30 a 22.00.—ECOS DE ESPAÑA.

CANCIONES:

9.00 a 9.30.—

12.00 a 12.30.—

18.00.— TRANSMISION DIRECTA DESDE EL CAPRI.

20.00 a 20.30.—CANTANTES SELECTOS Y ORQUESTAS SINFONICAS.

"La Nación" transmite hoy las siguientes ofertas:

A LAS 14.30 HORAS	A LAS 23 HORAS
FREJOLES BURROS. BORJA 91.	PAPAS Y SEMILLON. BORJA 91.
PASTA DIXON. GRAJALES 2548.	JARDIN ORIENTE. SANCHEZ FONTECILLA 1242.
FARMACIA. FONO 86075.	SALDOS DE GENEROS. ROMAN DIAZ 054.
ZINC, ROBLES. AV. GRAL. BUSTAMANTE 772.	RESTAURANTE. CATEDRAL 1221.
GALVANOPLASTIA. TRINO 399.	BARRACA. SAN DIEGO 1219.
CARBON. CUMMING 1176.	MATRICES. FERMIN VIVACETA 1682.
COMPRO CATRES. CUMMING 899.	

TEATRO EXPERIMENTAL

Los muchachos del Teatro Experimental de la Universidad de Chile, dirigidos por Pedro de la Barra, y que vienen desarrollando una labor cultural de alto vuelo, han presentado el domingo en el escenario del Teatro Municipal la interesante obra de Alejandro Casona, titulada "Otra vez el Diablo", obra que el propio autor ha calificado como un "cuento de miedo", pero jovial y divertido.

Efectivamente, Casona en esta comedia llega al límite de la fábula o la farsa, en la que el Diablo es su protagonista, y la cual desarrolla con diálogo impregnado de humor y de ingenio, dejando transparentar un fondo de verdad y de humanismo.

La obra ha servido para demostrar el innegable progreso de los jóvenes artistas del Teatro Experimental; los difíciles personajes creados por Casona, tuvieron en el conjunto una acción escénica movida y eficaz. Con sentido artístico para vivir sus roles, vimos destacarse a María Maluenda, Domingo Tessier, Pedro Orthous, Agustín Siré, Rubén Sotoconil, Roberto Parada, Bernardo Baytelman y Flavio Candia, y en roles de menor importancia a Bélgica Castro, Jorge Lillo, Mario Ortega, Domingo Piga y Emilio Martínez, secundando, todos con acierto el desarrollo interpretativo de la obra, contando además con el aporte de Carlos Fariña, Luis Kaid, Teodoro Saavedra y Oscar Marín, en los papeles episódicos.

"Otra vez el Diablo", presentada con una artística escenografía debida a Héctor del Campo, anota un nuevo triunfo para la interesante labor del Teatro Experimental.

En atención al éxito alcanzado, la obra se repetirá el domingo próximo en el mismo Teatro Municipal.

HOY DEBUTA LA COMPAÑIA RICHARDINE EN EL CAUPOLICAN

Un éxito será el debut de la nueva compañía de revistas del diabólico mago Richardine, hoy en ambas funciones del Teatro Cauplicán. El espectáculo de hoy cuenta con varias atracciones para el público que gusta de esta clase de diversiones. La obra elegida para el debut es la revista en dos actos "Un viaje por los jardines de Oriente", con apariciones, desapariciones, actos de magia negra, metamorfosis, etc. y en la cual tienen especial lucimiento las Hermanas España, Ricardito Debén, Margot de Granada, Miss Carmiña Florit, las Richardine Girls y varias atracciones más. Richardine se presenta en combinación con el cine.

PELICULA QUE GLORIFICARA AL SOLDADO AMERICANO

La primera película de Hollywood que glorificará al soldado americano de infantería, para quien el general Eisenhower pidió "un poquito de gloria", está en etapas de filmación ahora que Lester Cowan ha comenzado la producción de "The Story of G. I Joe", basada en los despachos diarios de Ernie Pyle desde el frente de batalla. Debido a la formidable acción que habrá que llevar a la película, Cowan ha dividido su filmación en dos fases, con un total de 120 días de fotografía. La primera fase se concentrará en la creación de un gigantesco espectáculo de combate, contra el que se fotografiará la segunda fase, basada ésta en el íntimo drama moral que viven los hombres en el campo de batalla, según lo ha pintado Ernie Pyle, destacado corresponsal de la presente guerra. Leslie Fenton, quien fué licenciado por la armada inglesa, después de haber sido herido, y ganado galantemente la Cruz de Servicio Distinguido en el ataque de St. Nazaire, está encargado de seleccionar los sitios donde habrán de tomarse las escenas, que serán una reproducción del Paso de Kasserline, Sicilia y Cassino, la primera que estos frentes serán simulados en la pantalla. Se seleccionaron estas batallas para su producción, porque ellas abarcan todos los pasos que ha tenido que dar la infantería americana hasta su presente estado, mostrando al soldado en acción en el desierto, en las montañas cubiertas de nieve, en las playas abiertas, sin protección y toda clase de fotografías. Mostrarán al yanqui dependiendo para su protección, no de la máquina, como lo hicieron en Africa, sino de su propia fuerza física, su astucia, y sus recursos de valor moral, en situaciones donde el hielo, la nieve y el lodo se aliaban al enemigo, la maquinaria de guerra se volvía inservible y los hombres tenían que abrirse paso a fuerza de acero, músculo y valor.

BRITISH BROADCASTING CORPORATION

MARTES 1º DE AGOSTO DE 1944
HORA CHILENA

De 12 a 12.30 horas
16.64 metros.— 18.025 megs.
De 18.01 a 18.07.
31.88) metros 9.41) megs.
41.96) 7.15)
De 19 a 22 horas
25.47) metros 11.78) megs.
De 19 a 23.30 horas.
31.88) metros 9.41) megs.
De 19 a 23.45 horas.
41.21) metros 7.28) megs

12.00 Boletín de noticias.
12.15 Programa especial o Radio Gaceta.
18.01 a 18.07 Boletín de noticias.
19.00 Noticias en títulos. Anuncios Resumen del programa de hoy. Prólogo.
19.15 Los pensamientos en el Oeste. charla.
19.30 La Banda de la R. F. A.
20.00 Boletín de noticias.
20.15 Radio Gaceta.
20.30 Recital de canciones por el baritono. Roy Henderson.
21.00 Charla.
21.15 La orquesta folklórica de baile.
21.30 Dramatización.
21.45 Discos al azar.
22.00 Boletín de noticias.
22.15 Revista de guerra.
22.30 La orquesta de cuerdas latino americana de la BBC.
23.00 Ecos de Prensa.
23.15 Boletín de noticias.
23.30 Epílogo. Resumen del programa para mañana. Himno Nacional.
23.45 Fin de la transmisión.

NUEVO "SHOW" ARTISTICO DEL TAP

No obstante la disminución de la vida nocturna santiaguina, debida a las dificultades de transporte, la boîte del Tap Room sigue viéndose concurridísima. Y esto se debe, a la calidad de su programa de atracciones, en el que figuran artistas como el Trío Melódico de Donato Román Heitmann, que acaba de hacer su debut con extraordinario éxito; la orquesta de jaz norteamericano que dirige el maestro René Céspito, en la que actúa el vocalista Eduardo Farrell; el estilista Roberto Arrieta con su Trío de Guitarristas, bajo la dirección de José Cañé; la "vedette" brasilera Celia Méndez; la típica argentina de Gabriel Clausi; y la Orquesta Melódica de Samuel Rozas.

EL "CIRCO AGUILAS HUMANAS"

En algunos días más debe llegar a Santiago la menagerie del capitán domador Fassio, que ha sido contratado en Río de Janeiro para actuar en el gran circo de "Las Aguilas Humanas", que iniciará su nueva temporada en los primeros días del próximo mes de septiembre en el Teatro Caupolicán. Esta menagerie acaba de llegar a Buenos Aires para luego embarcarse rumbo a Santiago.

MATINALES DE LOS DOMINGOS EN EL TEATRO IMPERIO

Los niños de Santiago siguen entusiasmados con la serie de aventuras del popular personaje Pinocho, que los actores y actrices de la compañía Leguía-Córdoba están llevando a la escena en las funciones matinales de los domingos.

Las versiones teatrales de los divertidos incidentes que corre el singular personaje, entusiasman no sólo a los niños, sino que también a los grandes, y es así como en las funciones matinales se llenan de un público entusiasta y alegre.

Rotativo CLUB DE SEÑORAS

HOY

DE 5 P. M. ADELANTE DOS ESTRENOS

MARIA CANDELARIA

con DOLORES DEL RIO Y PEDRO ARMENDARIZ y

NI SANGRE NI ARENA

La máxima creación cómica de CANTINFLAS

Mañana:

DEUDAS IMPERDONABLES y LA VICTORIA POR EL DOMINIO AEREO

HOY CENTRAL
MATINEE TARDE Y NOCHE
(MAYORES Y MENORES)

¡EL HOMBRE QUE VIVIO UNA VIDA MAS APASIONANTE QUE SUS PROPIAS NOVELAS!...

LA VIDA DE Jack London
con
MICHAEL O'SHEA
SUSAN HAYWARD

LAS PAGINAS DE SU BIOGRAFIA SOBREPASARON EN EMOCION LAS VIBRANTES HISTORIAS QUE EL ESCRIBIO PARA LA INMORTALIDAD.

Una PELICULA ARTISTAS UNIDOS
Producida por SAMUEL BRONSTON
Publicitas

En las funciones de la tarde y noche de hoy, a las 5.45 y 9.15 P. M., se presentará en el Teatro Andes, en combinación con cine, la aplaudida Orquesta Panamericana de Eugenio Nobile.

Se trata de un magnífico conjunto que cultiva todas las melodías y ritmos típicos y populares de la América entera, desde la Conga y rumba cubanas, hasta la cueca y tonada chilena.

El cine exhibirá la divertida cinta mexicana "El baisano Jalil", y la picaresca comedia inglesa "Escuela para maridos".

EUGENIO NOBILE HOY EN EL TEATRO ANDES

METRO HOY
3PM · 6.15 · 9.30 PM
¡UNA COPIA NUEVA!
MADRE TIERRA
Bosada en el célebre LIBRO DE PEARL S. BUCK
No recomendable para señoritas
"The Good Earth"
PAUL MUNI
LUISE RAINER
ESTA PELICULA NO SE EXHIBIRA EN NINGUN TEATRO DE SANTIAGO HASTA POR LO MENOS UN AÑO DESPUES DE SU ULTIMA EXHIBICION EN EL METRO
Metro Goldwyn Mayer

REAL SANTIAGO
TEATROS DE LA COMPAÑIA CHILENA DE ESPECTACULOS

Matinée a las 3 P. M. Tarde 6.30 Noche 9.45
La producción en castellano de Band y Salas:
Romeo y Julieta
(Mayores y menores)
por el gran cómico
CANTINFLAS

Matinée a las 3 P. M. Tarde 6.30 Noche 9.45
(Mayores y menores)
El éxito cómico que supera a "Los 3 Mosqueteros":
Romeo y Julieta
por Cantinflas, Angel Garaza y Ana María Marques
Complemento: Noticiario Paramount, Sinopsis y Ciencia Popular
Localidades numeradas en tarde y noche

VICTORIA
ROTATIVO VICTORIA
FUNCIONES a las 1, 3, 5, 7,10 y 9.20
Ibarra y Cía. presenta la mejor película de toros que se ha filmado hasta el presente.
EL GRAN MATAOR MEXICANO CARLOS ARRUZA EN
"MI REINO POR UN TORERO"
CON MARIA ANTONIETA PONS
(Para mayores)

"EL CRIMEN DE LA VEDETTE" DA HOY EL BALMACEDA

"El crimen de la vedette" en "La Revista de las Sorpresas" sigue siendo aplaudido por el público en la Compañía del Teatro Balmaceda. El conjunto bataclánico que dirige Eduardo Beccar ex director de las revistas del Maipo, de Buenos Aires, ha logrado cimentar la temporada iniciada en el popular teatro de Artesanos y Salas.

En "el crimen de la vedette" intervienen todo el elenco de artistas chilenos e internacionales, distinguiéndose Olga Donoso, Marta Monjardín, Vera de Torres, Vicente Climent, Jorge Sallorenzo, Pepito Romeu, Tito Castel, Carlos Galán, la venus negra Natalia Brown y el cuerpo de segundas tiples en los cuadros musicales y bailables.

Hoy en vermouth y noche va nuevamente "La Revista de las Sorpresas" en su 10.a y 11.a representación.

HOY Hoy · REAL y SANTIAGO
MATINEE, TARDE Y NOCHE
POSA FILMS, S. A.
presenta a
CANTINFLAS
EL MAS GRANDE COMICO DE LA EPOCA EN LA HISTORIA DE AMOR MAS ORIGINAL QUE SE HAYA ESCRITO
ROMEO y JULIETA

Original: W. SHAKESPEARE
Versión Festiva: JAIME SALVADOR
MAYORES y MENORES
con
Ma. Elena Marqués
Andrés Soler
Emma Roldán
Angel Garasa
Distribuye: BAND Y SALAS LTDA.

Ha sido contratada por la Empresa de Cines Unidos; para actuar en todas sus salas, la Orquesta Espectáculo Afro-cubana, de Joe O'quendo, conjunto orquestal que acaba de actuar con mucho éxito en las revistas del

ESPECTACULO AFROCUBANO

Balmaceda, con sus doce instrumentistas y el fantasista de la batería "Guácara" y la guitarra eléctrica "hawayana".

La actuación de Joe O'Quendo y su orquesta empieza desde mañana en el Teatro Minerva, la concurrida sala de San Pablo y Matucana, el jueves y viernes en el Franklin, y el sábado y domingo en el nuevo Teatro República.

HOY MATINEE TARDE Y NOCHE CONTINENTAL
VENGANZA... FUÉ LA OBSESIÓN QUE DOMINÓ SU MENTE!
El REPARTO MAS ASOMBROSO jamás presentado EN UNA PELICULA MEXICANA
JOSE BAVIERA · ELENA D'ORGAZ
MIGUEL INCLAN · FLORENCIO CASTELLO
PEDRO GALINDO · RAMON VALLARINO
ARTURO SOTO RANGEL y

ANITA BLANCH
LA "ESTRELLA de MEXICO"
en
"LA VIRGEN ROJA"

LA CANDENTE LEYENDA DE UNA JUANA DE ARCO AZTECA INDOMABLE Y VALEROSA, SOBERBIA Y MAGNIFICA...
¡LINDAS CANCIONES! ¡FAMOSOS CONJUNTOS MUSICALES!
MANOLITA ARRIOLA
"LOS CALAVERAS"
"LA SERRANITA"
VARGAS Y SUS MARIACHIS
¡TODOS CANTARAN "MI RANCHERITA"!
¡TODOS RECORDARAN EL CORRIDO "LA VIRGEN ROJA"!
(MAYORES)
DISTRIBUCION CONATE
Publicitas

CIA. NACIONAL DE TEATROS S.A. CHILENA
LOS MEJORES ESPECTACULOS HOY EN LOS MEJORES TEATROS

CENTRAL ★ SANTA LUCIA
FONO 15555 — FONO 61379

3 P. M. - 6.15 - 9.45 P. M.
Artistas Unidos presenta
LA VIDA DE JACK LONDON
(Mayores y menores)

3 P. M. - 6.15 - 9.45 P. M.
Universal presenta una epopeya de guerra:
"G U N G - H O"
(Mayores y menores)

CONTINENTAL ★ CERVANTES
FONO 40734

3 P. M. - 6.15 - 9.45 P. M.
"Conate" presenta una soberbia cinta mexicana, sólo para mayores:
"LA VIRGEN ROJA"

3 P. M. - 6.15 - 9.45 P. M.
Universal presenta una epopeya de guerra:
"G U N G - H O"
(Mayores y menores)

ORIENTE ★ ALCAZAR
FONO 41345 — FONO 80122

6.10 P. M. 9.40 P. M.
DEUDAS IMPERDONABLES
(Sólo para mayores)

6 P. M. 9.40 P. M.
ESCUELA PARA MARIDOS
(Sólo para mayores)

ALAMEDA ★ PORTUGAL
FONO 91254 — FONO 1473

5.30 P. M. y 9 P. M. — ¡Soberbio doble programa en ambos Teatros! DEUDAS IMPERDONABLES ¡El nazismo ante la justicia mundial! (Sólo mayores) y HABLAN LAS PISTOLAS

IMPERIO ESTADO 219 AGUSTINAS 867 FONO 32627
Cía de Comedias Cómicas
LEGUIA · CORDOBA.
6.30 P. M. — 10 P. M.
¡El triunfo de la risa!
"LAS COSTILLAS DE ADAN"
La aplaudida comedia de ALVARO PUGA FISHER en una chistosísima interpretación cómica de LUCHO CORDOBA.

"TARTU" CON ROBERT DONAT ESTRENARA EL VIERNES EL TEATROMETRO

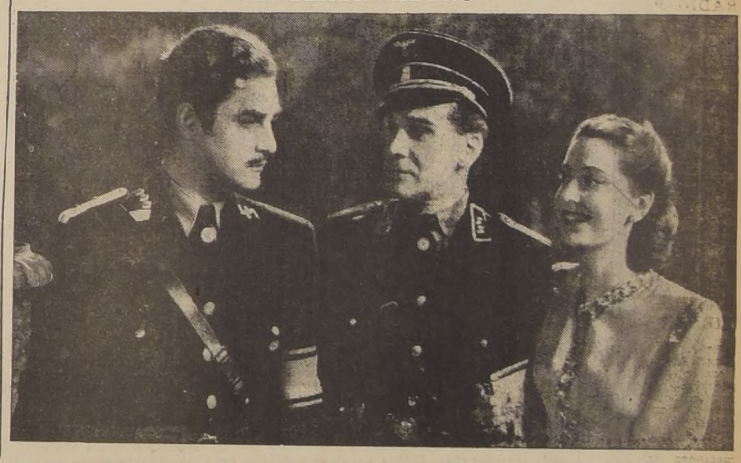

El próximo Viernes, en sus clásicas funciones de estreno, presentará el Teatro Metro una de las nuevas producciones filmadas en Inglaterra, por la Metro Goldwyn Mayer. Nos referimos a "Tartú", la sensacional producción que protagoniza Robert Donat, el inolvidable intérprete de "Adiós, Mr. Chips" y "La Ciudadela".

"Tartú" es el nombre de un oficial de un ejército balcánico. Hombre misterioso, figura extraordinaria e interrogante, cuyas maquinaciones no saben cómo interpretarse. Se asegura que es un espía nazi como que es un hábil oficial de los ejércitos aliados. Tiene aventuras de amor. Mas no se puede decir si es un amante discreto o un aventurero sin corazón. ¿Quién es Tartú...? Esta pregunta está en todos los labios de hombres y mujeres de Checoeslovaquia, de la Checoeslovaquia actualmente dominada, pero no vencida.

Pues bien, la película que estrenará el próximo Viernes el Teatro Metro, contesta a esas preguntas descorriendo el velo que ocultaba las sensacionales aventuras de Tartú, el hombre que jugó con la muerte.

Filmada esta obra en Inglaterra, con artistas ingleses, pero bajo la dirección de Harold S. Bucquet, famoso director de los Estudios de la Metro Goldwyn Mayer, "Tartú" es un espléndido resultado. Robert Donat, como lo hemos citado, y Valerie Hobson, con Walter Rilla y Glynis Johns, forman la plana mayor de los grandes artistas ingleses que interpretan los principales roles de esta nueva y grande producción cinematográfica.

GUIA DEL ESPECTADOR — TEATROS, CINES Y VARIEDADES

TEATROS

BALMACEDA. — Artesanos número 858. — Teléfono número 85912. Compañía de Revistas: Vermouth y noche: La revista de las sorpresas o El crimen de la vedette. Cine: Los miserables, La isla salvaje 1.a y Noticiario Fox.

IMPERIO. — Calle Estado número 239. — Teléfono número 32627. — Compañía Leguía-Córdoba. — Vermouth y noche: Las costillas de Adán.

CINES

ALAMEDA. — Delicias número 2987. — Teléfono número 91254. — Vermouth y noche: Deudas imperdonables y Hablan las pistolas.

ALCAZAR. — Brasil número 373. — Teléfono número 80122. — Vermouth y noche: Escuela para maridos.

ANDES. — Avenida Irarrázaval N.o 435. — Teléfono N.o 43811. — Vermouth y noche: Escuela para maridos y El baisano Jalil y Orquesta Nobile.

AVENIDA. — Vicuña Mackenna N.o 624. — Teléfono N.o 84966. — Vermouth y noche: Sherlock Holmes y la mujer araña y El baisano Jalil.

ALMAGRO. — Plaza Almagro. — Teléfono número 83425. — Rotativo: María Candelaria, Mandato del otro mundo Pretensiones de una rubia y Noticiario Universal 45.

AMERICA. — Suble número 390. — Teléfono número 52443. — Vermouth y noche: Juramos volver y La mujer araña.

AVENIDA MATTA. — Avenida Matta N.o 618. — Teléfono 51435. — Vermouth y noche: Ni sangre ni arena y Nuestra Natacha.

APOLO. — Victoria número 763. — Teléfono número 51746. — Rotativo: Los últimos días de Pompeya, Dime que me quieres y El rayo exterminador.

BLANCO ENCALADA. — Rec. Encalada N.o 2820. — Teléfono 91787. — Rotativo: Cuando viajan las estrellas, El mandato del otro mundo y Tropicana.

BRASIL. — Plaza Brasil. — Teléfono número 80306. — Vermouth y noche: Sherlock Holmes y la mujer araña y Hay que casar a Paulina.

CAPITOL. — Independencia número 224. — Teléfono N.o 80531. — Rotativo: Medianoche, Tres aventureros románticos y Noticiario inglés.

CARRERA. — Avenida B. O'Higgins N.o 2151. — Teléfono N.o 86085. — Matinée, vermouth y noche: Ojos negros, Angelitos sin faldas y Chile al día.

CAUPOLICAN. — San Diego número 841. — Teléfono N.o 88768. — Vermouth y noche: Compañía de Revistas Diabólica Richardine, Debut: Un viaje por los jardines de Oriente, Cine: Peligro invisible.

CENTRAL. — Huérfanos número 930. — Teléfono número 33553. — Matinée, vermouth y noche: La vida de Jack London.

CERVANTES. — Matías Cousiño N.o 151. — Teléfono N.o 85569. — Matinée, vermouth y noche: Gung-Ho.

CLUB DE SEÑORAS. — Monjitas número 743. — Teléfono N.o 33550. — Rotativas desde las 17 horas: María Candelaria y Ni sangre ni arena.

CONTINENTAL. — Plaza Bulnes N.o 41. — Teléfono N.o 60735. — Matinée, vermouth y noche: La virgen roja.

COUSIÑO. — San Ignacio número 1349. — Teléfono N.o 50657. — Cerrado por reparaciones.

COLON. — San Pablo esquina de Maipú. — Teléfono N.o 90877. — Vermouth y noche: María Candelaria y Hablan las pistolas.

CHILE. — Recoleta número 2104. — Teléfono número 60728. — Rotativo: La mujer araña, Margarita Gauthier y El jinete enmascarado.

DIECIOCHO. — Dieciocho número 14. — Teléfono N.o 83778. — Vermouth y noche: Tú serás mío y Casemos a mamá.

DIEZ DE JULIO. — Diez de Julio N.o 819. — Teléfono N.o 80836. — Rotativo: En cada hogar un mundo, El profesor cero y Juramos volver.

DELICIAS. — Avenida Bernardo O'Higgins esquina de San Alfonso. — Rotativo: Siempre en mi corazón, Tentación de la carne y Legión heroica.

ESMERALDA. — San Diego número 1035. — Teléfono N.o 64303. — Rotativo: Cuando viajan las estrellas, Deudas imperdonables y Una fiera de mujer.

EXCELSIOR. — Independencia número 1070. — Teléfono N.o 64631. — Rotativo: Las siete novias, Oro en la mano y 2.o de La legión heroica.

FRANKLIN. — San Diego número 2117. — Teléfono número 50754. — Rotativo: Cuando viajan las estrellas, Peligros invisibles, Besos perdidos, La isla salvaje 1.a y Noticiario Fox.

HOLLYWOOD. — Avenida Irarrázaval N.o 2900. — Teléfono 42389. — Vermouth y noche: María Candelaria y Una fiera de mujer.

INDEPENDENCIA. — Independencia N.o 373. — Teléfono N.o 62702. — Rotativo: Cuando viajan las estrellas, Deudas imperdonables, Besos perdidos y Noticiario RKO 45.

ITALIA. — Avenida Bilbao esquina Italia. — Teléfono N.o 41883. — Rotativo: Cuando viajan las estrellas, Deudas imperdonables y Soldados de hoy.

IMPERIAL. — San Diego número 1344. — Teléfono número 51112. — Rotativo: Siempre en mi corazón, Juramos volver y El gato montés.

IDEAL CINEMA. — Mapocho número 4117. — Teléfono N.o 92188. — Vermouth y noche: Rebeca y El asesino fantasma.

LO FRANCO. — Carrascal número 4604. — Teléfono número 92705. — Vermouth y noche: Furia en la frontera, Sherlock Holmes desafía a la muerte y 7.o de La legión heroica.

METRO. — Bandera con Unión Central. — Teléfono N.o 83361. — Matinée, vermouth y noche: Madre tierra.

MIAMI. — (Ex Splendid). — Huérfanos 1043. — Teléfono N.o 83315. — Rotativo: Barrio japonés y Agregados.

MANUEL RODRIGUEZ. — Plaza M. Rodríguez. — Teléfono N.o 66950. — Rotativo: Deudas imperdonables, María Candelaria y Agregados.

MONUMENTAL. — Avenida Bernardo O'Higgins 3943. — Teléf. 91355. — Vermouth y noche: Ni sangre ni arena y Fruto del mal.

MIRAFLORES. — Miraflores número 378. — Teléfono número 30909. — Conferencias de estudio.

MINERVA. — Chacabuco número 778. — Teléfono número 91464. — Rotativo: Paso en la obscuridad, Ciudad de conquista, La isla salvaje 1.a y Noticiarios Fox e inglés.

NACIONAL. — Independencia número 801. — Teléfono N.o 63568. — Rotativo: María Candelaria, El mandato del otro mundo y Agregados.

NOVEDADES. — General Korner esquina Av. Portales. — Teléf. 94594. — Vermouth y noche: Tú serás mío y Julia la imposible.

ÑUÑOA. — Avenida Irarrázaval N.o 2706. — Teléfono N.o 43152. — Vermouth y noche: Hay que casar a Paulina, Juramos volver, El médico del hampa y Noticiario.

ORIENTE. — Providencia esquina P. de Valdivia. — Teléfono 41345. — Vermouth y noche: Deudas imperdonables.

O'HIGGINS. — San Pablo esquina Cumming. — Teléfono N.o 86929. — Rotativo: Cuando viajan las estrellas, Besos perdidos y Victoria por el dominio aéreo.

PORTUGAL. — Avenida Portugal con 10 de Julio. — Teléfono 51473. — Vermouth y noche: Deudas imperdonables y Hablan las pistolas.

PRINCESA. — Avenida Recoleta N.o 845. — Teléfono N.o 85205. — Rotativo: Siempre en mi corazón y distinto amanecer.

PRINCIPAL. — Ahumada número 162. — Teléfono número 83573. — Rotativo: Esta noche bombardearemos Calais, Noticiario y Dibujos en colores.

PROVIDENCIA. — Manuel Montt número 63. — Teléfono N.o 46073. — Rotativo: Victoria por el dominio del aire, Juramos volver y Selección de agregados.

RADIO CITY. — Huérfanos número 1055. — Teléfono número 66421. — Rotativo: El gallardo tenorio y Agregados.

REPUBLICA. — Avenida República N.o 239. — Teléfono N.o 93613. — Rotativo: Al sur de Suez, Caprichos del corazón, Imperio maldito 3.a y Noticiario inglés.

REAL. — Compañía número 1040 — Teléfono número 65585. — Matinée, vermouth y noche: Romeo y Julieta.

RECOLETA. — Avenida Recoleta número 597. — Teléfono N.o 63874. — Rotativo: María Candelaria, Mandatos del otro mundo, Besos perdidos y Noticiario RKO.

RIALTO. — Pedro de Valdivia número 3346. — Teléfono N.o 41667. — Rotativo: Siempre en mi corazón y Una carta de amor y Selección de agregados Disney.

SANTIAGO. — Merced número 839 — Teléfono número 32888. — Matinée, vermouth y noche: Romeo y Julieta.

SANTA LUCIA. — Bernardo O'Higgins esq. San Isidro. — Teléfono 61379. — Matinée, vermouth y noche: Gung-Ho.

SAN MIGUEL. — Avenida Central número 1202. — Teléfono N.o 58275. — Descanso del personal.

SELECTA. — Chacabuco número 1178. — Teléfono número 92194. — Rotativo: Tú serás mío, Ni sangre ni arena, Sherlock Holmes y la mujer araña y Noticiario 44.

VALENCIA. — Plaza Chacabuco. — Teléfono número 61557. — Vermouth y noche: Besos perdidos y Tú serás mío.

VICTORIA. — Huérfanos esquina de San Antonio. — Teléfono 30021. — Rotativo: Mi reino por un torero.

EDICION DE 16 PAGINAS

LA NACION

(EMPRESA PERIODISTICA "LA NACION" S. A.)

ULTIMA PAGINA DE ESTA EDICION

AGUSTINAS 1269 - CASILLA 81 D.

SANTIAGO DE CHILE, MARTES 1.o DE AGOSTO DE 1944

PRECIO EN TODO EL PAIS: UN PESO

ACTIVIDADES GREMIALES

HOY SE REUNE SOC. IGUALDAD Y TRABAJO

La Sociedad Mutual "Igualdad y Trabajo" celebrará hoy a las 20.30 horas una reunión ordinaria de directorio, en el local social, con el objeto de tratar diversos puntos de interés para la colectividad y a la vez para tratar la tabla que se presentará en la reunión general de socios, a efectuarse el próximo sábado.

VELEDA EN SINDICATO DE LOS TRANVIARIOS

Mañana a las 21 horas, se llevará a efecto en el salón teatro del Sindicato de los Tranviarios, ubicado en calle San Martín 841, una velada artístico-cultural organizada por la nueva Comisión de Cultura del Sindicato. En esta velada, actuará el Conjunto Tarapacá, que representará la comedia cómica "El colmo de los colmos", y realizará un acto de variedades.

CONCESIONARIOS DE CLUBES SE REUNEN

La Unión de Concesionarios de Chile celebrará hoy a las 22 horas, una interesante reunión, en el local directivo de Vivaceta 1568, con el objeto de tratar diversos asuntos de vital importancia para la buena marcha de la institución, especialmente lo relacionado con la campaña pro reforma de las disposiciones sobre clubes sociales.

EMPLEADOS DE CAJAS CELEBRARAN REUNION

El Sindicato Profesional de Empleados de Cajas celebrará hoy a las 19 horas, una reunión general extraordinaria, en el local social de calle Compañía 1370, con el objeto de tratar diversos puntos de interés para los asociados.

Con motivo de las nuevas tareas que ha emprendido este Sindicato, la directiva de la institución ha lanzado a los empleados de Cajas un interesante manifiesto, en el cual expone que se está manteniendo una intensa campaña a fin de obtener el reajuste de la Asignación Familiar que debe ser fijada en $ 120 líquidos por cada carga de familia y que la directiva, por intermedio de la FIEP, está tratando de obtener el derecho a jubilar, para los que aún no lo tienen.

OO. MONTADORES DE ASCENSORES TIENEN HOY REUNION GENERAL

El Sindicato Profesional de Montadores de Ascensores celebrará hoy a las 18.30 horas una reunión general de socios en el local de calle Santo Domingo 1368, con el objeto de tratar los problemas más urgentes del gremio.

Cabe destacar en esta reunión los siguientes puntos: nombramiento de la comisión de contabilidad; tratar ofrecimiento del pago del local social, por parte de un industrial y escuchar la cuenta del directorio.

NOVENO ANIVERSARIO CUMPLE HOY CONJUNTO ARTISTICO C. GARDEL

El Conjunto Artístico "Carlos Gardel" cumple hoy su noveno aniversario, dedicados al servicio de la cultura del pueblo. Esta institución ha sido premiado en distintas ocasiones por la Dirección del Teatro Nacional, siendo la última la que obtuvo el año pasado creada por una ley especial, con el fin de premiar el esfuerzo de los artistas del pueblo.

Preside esta colectividad artística el señor Mariano Rojo, siendo su Director Artístico el señor Marcos Rojo, quienes han desarrollado una fecunda labor en pro de los artistas aficionados y en bien de las instituciones obreras en general.

Con el fin de celebrar este nuevo aniversario, el conjunto efectuará hoy una sesión solemne, en el local de calle Gálvez 144, programa que finalizará con un banquete y una velada artística, el próximo domingo en el teatro del Hospicio de Santiago, y en esta ocasión, se escenificará la comedia "La silla vacía" y un selecto acto de variedades.

ASAMBLEAS DE TRABAJO

SIND. MONTADORES DE ASCENSORES.— Reunión general, hoy a las 18.30 horas en Santo Domingo 1368.

CONFED. DE PELUQUEROS. Reunión de Consejo, mañana a las 21.30 horas en Puente 765

SOC. IGUALDAD Y TRABAJO.— Reunión de Directorio. hoy a las 20.30 horas en el local social.

COOPERATIVA MEXICO. — Reunión de Consejo, el próximo jueves a las 21 horas en Constantino 946.

SIND. DEL ARTE CULINARIO.— Reunión de Directorio mañana a las 15 horas en el local social.

SE REUNEN DIRIGENTES DE LA IND. DEL CUERO

Hoy, a las 20 horas, los dirigentes de los sindicatos del Cuero y Calzado, pertenecientes a la Federación Nacional del Cuero, celebrarán una amplia reunión, en el local social de calle San Francisco 864, a fin de tratar las suspensiones ilegales de faenas, comunicadas a los personales por diversos industriales del calzado.

Este pleno tiene por objeto a la vez dar cuenta del memorial entregado a los Ministerios de Economía y Comercio, al del Trabajo y al Comisariato de Subsistencias y Precios, solicitando la solución de varios problemas que hay pendientes en el gremio.

Par otra parte, el Sindicato Profesional de Obreros a domicilio, iniciará una intensa campaña a objeto de que se les reconozcan sus derechos económicos y sociales y que será dado a conocer en la reunión de hoy, como asimismo la velada que efectuará el Departamento de Cultura de la Federación, el próximo jueves a las 21 horas en el local de San Francisco 864.

GREMIO DE CHOFERES PRESENTAN MEMORIAL AL EXCMO. SR. RIOS

La Directiva de la Federación Nacional Industrial de Choferes de Chile, celebrara esta semana una entrevista con S. E. el Presidente de la República, Excmo. Sr. Juan A. Ríos Morales, a fin de hacerle entrega de un memorial del gremio, en el cual están condensados los problemas más urgentes del gremio. Al mismo tiempo, la Federación presentará a la consideración del Ministro de Economía y Comercio y al Director General del Departamento de Abastecimiento de Petróleo, las conclusiones del Ampliado Nacional celebrado con fecha última por el gremio de choferes en nuestra capital.

El punto básico de la presentación que se le entregará a S. E., es el problema del actual racionamiento de la bencina, cuya exigua cuota, no alcanza a llenar las necesidades más apremiantes de los que en la actualidad trabajan en esta rama de la industria, especialmente en el norte y sur del país, donde los choferes de taxis y camiones de carga, cuentan con un racionamiento por demás pequeño. Esta solicitud, será a la vez presentada al Ministro de Economía y Comercio, don Fernando Moller y al Director de Abastecimientos de Petróleo, don Osvaldo Martínez. Además, en la presentación, la directiva de la Federación, solicitará de las autoridades correspondientes, la supresión del libre tránsito de los automóviles particulares; la promulgación del proyecto de Ley, en el sentido de que los choferes profesionales de la República sean incluídos en la Ley de Empleados Particulares; que se le dé preferencia a la Federación de Choferes, para la compra de neumáticos y repuestos, en el Comisariato General; que el Ministerio de Economía y Comercio importe neumáticos y repuestos, directamente de Estados Unidos y solicitar la anulación de todos los carnets profesionales otorgados a aquellas personas que no viven del desempeño de sus funciones.

Estos puntos que fueron tratados en el Ampliado Nacional y que serán presentados a las autoridades gubernamentales, serán dados a conocer en la próxima reunión general que celebre el Sindicato Profesional de Choferes de Santiago.

INDUSTRIAS Y COMERCIO

ANIMALES Y PRODUCTOS

FERIA EL TATTERSALL

Lunes 31 de julio de 1944

NOVILLOS.— 20 Lo Bustamante, 533, a 6.77 1|2; 10 Teno, 508, a 6.49 1|2; 18 de Rosario, 625, a 6.48; 10 de Mallarauco, 521, a 6.39; 12 de Los Angeles, 494, a 6.35 1|2; 10 de Las Cabras 517, a 6.25; 20 San Clemente, 530, a 6.22 1|2; 18 Rosario, 641, a 6.18; 10 de Mallarauco, 501, a 6.17; 11 de Los Angeles, 431, a 6.15; 10 de Rihue, 468, a 6.13; 11 de Teno, 508, a 6.10; 13 de Tahuinco, 466, a 6.09; 20 de Lo Bustamante, 560, a 6.05 1|2; 10 de Bulnes 525 a 6; 10 de Las Cabras, 529, a 6; 10 de Rihue, 521, a 599; 20 de San Clemente, 569, a 5.94 1|2; 10 de Mallarauco, 532, a 5.96; 22 de Codao, 492, a 5.51; 18 de Puerto Montt, 348 a 4.91 1|2; 25 de Quinta, 388, a 4.89 1|2; 16 de Puerto Montt, 437, a 4.87 1|2; 12 de Puerto Montt, 291, a 4.57.

VACAS.— 22 de Linares, 441, a 5.60; 10 de Los Lagos, 419, a 4.44; 11 de Santa Ana, 360, a 4.41 1|2; 10 de Ocoa, 478, a 4.31; 15 de Puerto Montt, 374, a 4.02 1|2; 9 de Ocoa, 412, a 3.15 1|2.

BUEYES.—7 de Lo Bustamante, 700, a 6.13; 5 de Teno, 618, a 5.66 1|2; 9 con 582, a 5.55 1|2; 9 de Bulnes, 654, a 5.38; 6 de Cabrero, 611, a 5.35; 6 de Cabrero, 578, a 4.44 1|2.

FERIA SANTA ROSA

Lunes 31 de julio de 1944

CORDEROS.— 43 corderos de Ñiquén, a $ 251; 67 de Ñiquén, a $ 216; 50 de Casablanca, a $ 156; 55 de Curicó, a $ 130; 60 de Renca, a $ 119.

OVEJAS.— 12 de Curicó, a $ 195; 17 de Casablanca, a $ 186; 41 de Renca, a $ 149.

BORREGAS.— 55 de Curicó, a $ 150.

CARNEROS.— 22 de Casablanca, a $ 260.

CAPONES.— 208 de San Fernando, a $ 248.

FERIA DE PRODUCTOS

Lunes 31 de julio de 1944

PASTO, los 100 kilos.— 180 colisas 3.er corte, 70; 110 colisas 3.er corte, 66; 70 colisas 1.er corte, 62; 50 colisas 2.o corte, 54; 114 colisas 1.er corte, 47; 80 colisas 1.er corte, 46; 240 colisas 1.er corte, 45; 268 colisas 3.er corte, 40.

PAJA, la colisa.— 16 colisas, larga, cebada; 7 80; 22 colisas capotillo, 7; 120 colisas capotillo, 7; 42 colisas, larga, 7; 40 colisas, larga, cebada, 7; 50 colisas, larga, cebada, 7; 30 colisas, larga, cebada, 7; 110 colisas, larga, cebada, 4.

LEÑA, la carga.— 19.42 cargas euc. de 1.a, a 205; 46.57 cargas euc. de 1.a, 195; 20.45 cargas euc. de 1.a, 145; 23 cargas sauce de 1.a, 150; 18 cargas nogal, 140.

AFRECHILLO, los 100 ilos.— 15 sacos, 75.

AVENA, los 100 kilos.— 5 sacos rubia, 140; 80 sacos blanca, 100; 39 sacos blanca, 100; 9 sacos blanca, 90; 39 sacos rev., 75; 50 sacos rubia, 72.

CEBADA, los 100 kilos.— 30 sacos, alem., 175; 29 sacos país, 108; 13 sacos país, 114; 10 sacos país, 90.

TRIGO, los 100 kilos.— 35 sacos cuaderna, 164; 8 sacos cuaderna, 160; 30 sacos candeal, 154.

MAIZ, los 100 kilos.— 8 sacos cam., 130; 10 sacos camel., 120; 25 sacos mines., 120; 12 sacos camel., 125; 10 sacos min. 120; 125 sacos min., 119; 15 sacos min., 118; 27 sacos min., 117; 9 sacos min., 116; 24 sacos min., 115; 50 sacos min., 109; 30 sacos cameli-101.

CARBON DE ESPINO, los 100 kilos. — 194 sacos, 109; 35 sacos, 109; 11 sacos, 109.

PAPAS, los 100 ilos.—105 sacos 1.a, 128; 10 sacos 1.a, 115; 250 sacos 1.a, 110; 85 sacos mar., 100; 325 sacos 2.a, 95.

PAPAS SEMILLON, los 100 kilos.— 20 sacos, 109; 50 sacos, 70; 40 sacos, 67; 244 sacos, 64; 125 sacos cohillo, 40.

CARBON BLANCO, los 100 kilos.— 250 sacos, 100; 50 sacos, 90; 63 sacos, 80; 24 sacos, 80.

FREJOLES, los 100 kilos.— 10 sacos coscorrones, 260; 22 sacos burros, 250; 20 sacos tort., 240; 23 sacos cristales, 190; 5 sacos burros, 152; 8 sacos burros, 150; 10 sacos burros, 150; 16 sacos arroz, 150; 55 sacos burros, 150; 10 sacos burros viejos, 146; 5.5 sacos cristales, 75; 8 sacos conchos, a 54; 24 sacos conchos, a 42.

CHARQUI, los 100 kilos.— 1 caja charqui, 1.400.

GRANZAS, los 100 kilos.— 11 sacos triguillo, 106.

QUESOS, el kilo.— 446 kilos, Santa Teresa de las Mercedes, 25.60; 292 de Quicharco, 25.60; 190 de Paine, 25.60; 183 de Paine, 25.40; 81 de Requinoa 25.40; 71 de El Ajial, 25.40; 389 de Pichidegua, 25.20; 85 de Requinoa, 25.20; 81 de La Moranina, 25.20; 624 de Lo Bustamante, 25.20; 102 de Pichiguao, 25; 256 Lolenco, 25; 191 Paine, 25; 168 Collipeumo, 25; 174 de Aguila Sur, 24.80; 92 de Las Camelias, 24.80; 195 de San Joaquín, 24.60; 264 de El Toco, 24.60; 115 de E Ranchillo, 24.20; 278 de Los Rulos, 24.20; 286 de Pudahuel, 24; 182 de Los Callejones, 24; 86 de La Viluma, 23.80; 344 de Santa Teresa de Mallarauco, 23.60; 88 de Lo Bustamante, 23.20; 110 de Casas de Huemul, 23.20; 70 de Santa Victor a, 22.40; 161 de El Toco, 22; 140 le Tinguiririca, 21; 68 de Virgüin, 21; 198 de Bulnes, 17.80; 85 de Teno, 17.50; 136 de Islón, 17.50; 195 de Islón, 17; 476 de Islón, 16; 67 de Teno, 13.

MANTEQUILLA, el kilo.— 10 kilos de El Toco, 27.80; 27 de Santa Marta, 27.80; 7 de Rapelco, 27.80; 6 de Apal-Chimbarongo, 27.80; 16 de Requinoa, 27.80; 7 de Rapalco, 27.80; 6 de Apalta, 27.80; 3 de Quinta, 27.80; 13 de San Miguel, 27.80; 5 de Quilapán, 21.

MATADERO MUNICIPAL

ENCIERRA DE AYER

Ganado Mayor

Bueyes	25
Novillos	286
Vacas	89
Vivos	95
Vara	46
TOTAL	541

GANADO MENOR

Terneros	223
Corderos	1128
Cerdos	524
Caballos	11
TOTAL	1886

PRECIOS DE LAS CARNES

Buey, 1.a clase	8.40	8.60
id. de 2.a	8.—	8.20
id. de 3.a	7.60	7.80
Novillo 1.a clase	9.40	9.60
Id. de 2.a	9.—	9.20
Id. de 3.a	8.60	8.80
Vaca 1.a clase	8.80	9.—
Id. de 2.a	8.40	8.60
Id. de 3.a	8.—	8.20
Ternero, 1.a clase	7.—	7.20
id. de 2.a	6.60	6.80
Cordero, 1.a clase	11.80	12.—
id. de 2.a	11.—	11.40
id. de 3.a	10.20	10.60
Cordero de Magallanes		4.55
Capón 1.a clase	10.—	10.60
Id. de 2.a	9.20	9.60
id. de 3.a	7.—	8.—
Oveja 1.a clase	7.80	8.—
Id. de 2.a	7.—	7.40
Id. de 3.a	6.20	6.60
Cerdo. 1.a clase	8.20	8.40
id. de 2.a	8.—	8.20
id. de 3.a	7.60	7.80
Grasa en rama	4.80	5.—
Sebo de ovejuno	3.—	3.20

PRECIOS DE LOS CUEROS

Machos mayores de 37 kilos a $ 5.— el kilo.

Machos menores de 37 kilos. a $ 5.50 el kilo.

Cuero de cordero. $ 10 a $ 30 c|u.

Cuero de vaca. a $ 5.50 el kilo.

MERCADO DE VALORES

Sus operaciones de la presente semana las inició ayer la Bolsa de Comercio de Santiago dentro de un movimiento de semi actividad. El volumen de lo transado alcanzó a $ 15.000 oro, a $ 2.243.000 nominales en bonos y a 78.550 acciones.

El día bursátil abrió realizándose destacados negocios en Gas Santiago, Lamifún, Vidrios Planos, Pavimentación 7-1, Bellavista, Chañaral, Marga Marga Río Negro, Vapores y Vestuarios, continuando en la tarde con Deuda Interna 7-1, Caja 6 3|4, Electricidad Industrial, Lozas Penco, Mademsa y Vapores.

Las oscilaciones en los precios llegaron a 28, registrándose 18 alzas y 10 bajas.

El mercado, que tuvo reacción y cerró sostenido, señaló la siguiente descomposición en sus fluctuaciones: oro, bajó; Bancos, 2 alzas; bonos, 1 baja; mineras, 6 alzas, e industriales, 10 alzas y 8 bajas.

OPERACIONES EFECTUADAS AYER

PRIMERA RUEDA

81000	D. Interna 7-1	84
2000	Paviment. 7-1	83 1|2
55000	Paviment. 7-1, 1 fecha	83 1|2
95000	Caja 6 3|4	71 7|8
140000	Caja 6 3|4	71 3|4
10000	Hip. 6-1, OD.	73
1000	Manganesos	7 7|8
200	Gente Grande, Agto. 10	239
200	Cartones	38
500	Cervezas, Agto. 10	74 1|2
2506	Gas Santiago	54 1|2
500	Lamifún, Agto. 24	33
2500	Lamifún, Agto. 10	32 3|4
50	Lozas Penco	22 1|2
50	Paños Concepción	33
100	Paños Tomé	40
1200	Pizarreño	38 1|4
500	Renta Urbana	308
500	Vapores, Agto. 24	147
200	Vapores	146 1|2
1000	Vestuarios	17 1|2
1500	Vidrios planos	12

OPERACIONES FUERA DE RUEDA DE LA MAÑANA

15000	Oro	823
10000	Deuda Int. 7-1	84
253000	Paviment. 7-1	83 1|2
10000	Garantía Fiscal 7-1	83
17000	Municip. Stgo. 7-1	69
100	Bco. Crédito	50 1|2
50	Bco. Hipotec.	365
2000	Bellavista, Agto. 24	6 3|4
2000	Chañaral, Agto. 10	6
500	Lota, Agto. 10	64
2500	Marga Marga	4
500	Manganesos, Agto. 24	9
1000	Punitaqui, Agto. 24	25
500	Punitaqui, Agto. 24	25 1|8
100	Pta. Lobos	15 1|4
3000	Río Negro	5 1|2
1000	Cartones	38
800	Cervezas, Agto. 10	74 3|4
600	Cervezas, Agto. 10, OD.	75
300	Cristales	36 3|4
1500	Lamifún, Agto. 24	33
100	Lamifún, Agto. 10	32 7|8
500	Vapores, Agto. 24	147
200	Vapores	146 1|2
500	Vapores, Agto. 24	147 1|2
200	Vapores, Agto. 10	147 1|2
100	Vapores, Agto. 24	147 1|2
100	Vapores, Agto. 24	147 1|2
1400	Vapores, Agto. 24	148
1300	Vapores, Agto 24	148 1|2
500	Vapores, Agto. 24	149
200	Viñas	105
1000	Vestuarios	17 1|2
100	Yarur	173
200	Yarur, Agto. 10	173
300	Yarur, Agto. 24	174

SEGUNDA RUEDA

500000	Deuda Interna 7-1	84
17000	Caja 6 3|4 Mzo.	71 3|4
100000	Caja 6 3|4	71 3|4
510000	Caja 6 3|4	71 1|2
335000	Caja 6 3|4	71 3|4
60000	Hip. 6-1	72 3|4
100	Bco. Osorno	146
100	Fuegos	393
300	Cartones	37 3|4
500	Cartones	38
200	Cervezas	74 1|2
111	Fiap	38
25	Gas Santiago	54 1|2
200	Interoceánica, Agto. 24	54 1|2
700	Mecánica Ind., Agto. 10	55 3|4
700	Mecánica Ind., Agto. 10	55 1|2
500	Mecánica, N|E., Agto. 10	53
200	Paños Tomé	40
300	Vapores, Agto. 24	149
200	Vapores, Agto. 10	149
1000	Vapores, Agto. 10, OD.	149
200	Vapores, Agto. 10	149 1|2
800	S. Transandina, Agto. 24	42 1|2

FUERA DE RUEDA DE LA TARDE

20000	Municip. Hip. 71	69
28000	Caja 6 3|4	73 1|2
700	Bco. Crédito	50
1000	Manganesos, M.	9
1000	Manganesos, Px.	9
100	Manganesos, Px.	8 1|2
700	Punitaqui, Px.	25 1|4
400	Cervezas	74 1|2
1000	Cristales	36 1|2
900	Electr. Indust.	51 1|2
3300	Electr. Met., Px.	13 7|8
170	Gas	55 1|2
500	Indac, M.	28 1|2
350	La Rural	135
200	Lamifún, M.	33
500	Lamifún, M.	33
1260	L. Penco	22 1|2
500	Mademsa, M.	31 1|2
1000	Mademsa, Px.	31 1|2
1000	Mademsa, M.	31 1|2
37	Tej. Salto	31
400	Vapores, M.	149
1400	Vapores, Px.	149
500	V. Concha y Toro	46 1|2

BOLSA DE CORREDORES DE VALPARAISO

PRIMERA RUEDA

1000	Valpo. 6-1	89
500	Manganesos, Agto. 24	9
500	Manganesos, Agto. 24	9 1|4
300	Cervezas	74
200	Cervezas, Agto. 10	74 1|2
500	Cervezas, Agto. 10	74 1|4
500	Paños Tomé	40
500	Pizarreño, Agto. 24	38 1|2
500	Pizarreño, Agto. 24	38 1|4
300	Vapores, Agto. 24	146
100	Vapores, Agto. 24	147
300	Vapores, Agto. 10	146 1|2
40	Ref. de Viña	104 1|2

SEGUNDA RUEDA

1010000	D. Interna 7-1	84
16000	Caja 6 3|4	72
20000	Hip. Chile 6-1	73
48000	Valpo. 6-1	76 1|4
800	Manganesos, Agto. 24	8 7|8
100	Cartones	38
300	C. Melón, Agto. 10	101 1|2
100	Cola	34 1|2
500	Cervezas, Agto. 10	74 3|4
100	Enlozados	18
1000	Enlozados, Agto. 24	18 1|2
20	Farmo Química	122
130	Farmo Química, Agto. 10	123
3	Farmo Química, Agto. 10	120
100	Vapores, Agto 24	148 1|2
100	Vapores, Agto. 10	148 1|4
1200	Vapores, Agto. 24	149 1|2
1000	Vapores, Agto. 24	149
300	Lota, Agto. 10	74 1|2

FLUCTUACIONES

SUBIERON

BANCOS

Central, 1900 a 1950.
Osorno, 142 a 146.

MINERAS

Manganesos, 8 a 8 1|2.
Marga Marga, 3 3|4 a 4.
Punitaqui, 24 3|4 a 25 1|4.
P. de Lobos, 15 1|8 a 15 1|4
Río Negro, 5 1|8 a 5 1|2.
Schwager, 122 1|2 a 123.

INDUSTRIALES

Cub Golf, 6.500 a 6.600.
Cola, 34 a 34 1|2.
Enlozados, 18 1|4 a 18 1|2.
Lozas Penco, 22 1|2 a 22 5|8.
Mademsa, 31 1|4 a 31 1|2.
P. Concepción, 33 1|2 a 33 3|4.
Pizarreño, 38 a 38 1|4.
Ref. Viña, 104 a 106.
Vapores, 147 a 149.
Viña Concha y Toro, 46 1|4 a 46 1|2.

BAJARON

ORO

824 a 823.

BONOS

Hipotecario, 73 a 72 3|4.

INDUSTRIALES

Austral Electr., 17 1|2 a 17.
Cemento Melón, 102 a 101 1|2.
Farmo Química, 125 a 123.
Mecánica, 56 a 55 1|2.
P. Bellavista, 130 a 129.
Universo, 27 a 26 1|2.
Vestuarios, 17 5|8 a 17 1|2.
Vidrios, 12 1|8 a 12.

COTIZACIONES AL CIERRE

ORO

823 t.

BONOS

Deuda Interna 7-1, 84 c.
Garantía 7-1, 83 c.
Pavimentación 7-1, 83 1|2 c
Mun. Santiago 7-1, 69 c.
Caja 6 3|4, 71 3|4 c.
Hip. 6-1, 72 3|4 v.
Hip. Valp. 6-1, 76 1|4 tV
B. Eléctricos, 63 v.

BANCOS

Central, 1950 c.
Chile, 492 v.
Crédito, 50 c.
Hipotecario, 365 t.
Italiano, 191 c.
Osorno, 146 t.

MINERAS

Bellavista, 6 3|4 tp.
Chañaral, 6 tc.
Lota, 64 tm.
Manganesos, 8 1|2 vp.
Merceditas, 4 v.
Marga Marga, 4 t.
Merceditas, 4 v.
Ocuri, 19 n.
Oploca, 94 n.
Oruro, 98 n.
Patiño, 402 n.
Punitaqui, 25 1|4 vp.
P. de Lobos, 15 1|4 tc
Río Negro, 5 1|2 tc.
Schwager, 123 cm.
Tocopilla, 24 n.
Totoral, 13 n.

GANADERAS

Cisnes, 74 1|2 n.
Gente Grande, 239 tm.
Rupanco, 87 cc.
Tierra del Fuego, 393 tc.

INDUSTRIALES

Alcoholes, 18 1|4 cp.
Austral, 17 vc.
Caupolicán, 45 1|4 tm.
Cemento Melón, 101 1|2 tmV.
Cervezas, 74 1|2 tc.
Club Golf, 6.600 c.
Cola, 34 1|2 tcV.
Copec, 34 cc.
Cristales, 36 1|2 cc.
Ch. Elect. Pref., 8 cc.
Electr. Ind., 51 1|2 cc.
Electro Met., 19 7|8 tp.
Enlozados, 18 1|2 tpV.
Farmo Química, 123 tmV.
Fiap, 38 tc.
Gas Santiago, 54 1|2 c.
Hücek Hnos., 40 1|2 n.
Indac, 28 3|4 n.
Interoceánica, 54 vp.
Lamifún, 33 tp.
La Rural, 135 tc.
Lozas Penco, 22 5|8 cp.
Mademsa, 31 1|2 vp.
M. Hernández, 129 n.
Mecánica Ind., 55 1|2 tm.
Mecánica, N|E., 53 tm.
Muelles, 37 1|4 n.
P. Bellavista, 129 vc.
Paños Concepción, 33 3|4 cc.
Paños Tomé, 40 tc.
Papeles y Cartones, 38 tc.
Pizarreño, 38 1|4 tc.
P. Pesqueros Wirenbo, 25 1|4 cc.
Refinería de Viña, 106 cp.
Renta Urbana, 308 tc.
Sederías Chile, 28 n.
Sederías Viñita, 7 3|4 n.
Sofruco, 26 1|2 n.
Tabacos, 87 1|2 n.
Tattersall, 275 cc.
Tej. Salto, 31 1|2 n.
Universo, 26 1|2 vc.
Vapores, 149 cp.
Vestuarios, 17 1|2 tc.
Vidrios Planos, 12 vc.
Viña C. y Toro, 46 1|2 cc.
Viña La Rosa, 25 n.
Volcán, 60 n.
Yarur, 174 vc.
Zig-Zag, 21 cc.

SEGUROS

Cons. Grles., 78 n.
Marítima, 115 n.
Transandina, 42 1|2 tp.
U. Chilena, 1500 c.

TRANSACCIONES

ORO ...
BONOS ...
ACCIONES ...

Informaciones comerciales e industriales del Exterior

DE THE UNITED PRESS ASSOCIATIONS Y DE NUESTROS CORRESPONSALES EN EL EXTRANJERO

BOLSA DE VALORES

NUEVA YORK, 31 (U. P.).— La Bolsa de Valores cerró firme y calmada; los bonos, sostenidos, y los títulos del Gobierno norteamericano de baja. Se transaron 578.680 acciones. El Indice Dow Jones dió un promedio de 146.11 para las acciones industriales, de 41.29 para las ferroviarias y 23.90 para las de servicios públicos.

Se registró una alza de proporciones moderadas sobresaliendo la demanda por valores de empresas aeronáuticas. El volumen de las transacciones siguió reducido, como durante los últimos días de la semana pasada.

Los valores principales se anotaron alzas fraccionales. Los títulos de empresas norteamericanas extranjeras fueron irregulares. Entre los extranjeros descolló la baja de nueve puntos de los títulos de la provincia argentina de Mendoza, del cuatro por ciento, que vencen en 1954.

En el mercado de productos, los cereales y el algodón bajaron.

ACCIONES Y BONOS

NUEVA YORK, 31 (U. P.).— Los valores que se mencionan a continuación se cotizaron a los siguientes precios:

Allied Chemical 148 1|2; American Can no se cotizó; American Foreign Power 4; American Metals 22 ...; American Radiator 11 1|8; American Smelting 40 1|4; American Tel y Tel 163; American Tobacco "B" 71 ...; American Woolen 8 1|2; Anaconda Copper 25 3|4; Andes Copper no se cotizó; Armour Delaware Pref. no se cotizó; Armour III (A) 6; Atlantic Gulf Westindies no se cotizó; Atlas Corporation 14; Bendix Aviation ... 3|4; Bethlehem Steel 62 3|8; Canadian Pacific 11 1|8; Case Threshing Machine no se cotizó; Cerro de Pasco Copper no se cotizó; Chile Copper no se cotizó; Chrysler Motors ...; Columbia Gas 4 3|8; Consolidated Edison 24 1|4; Continental Can ... 3|4; Continental Steel 29 1|8; Cuban American Sugar 14 3|4; Du Pont de Nemours 154 3|4; Eastern Airlines 40 5|8; Eastman Kodak 165 ...; Electric Power y Light 4 3|8; General Electric 37 3|8; General Food 42 ...; General Motors 60 7|8; Gillette ...; Goodyear Rubber 47 3|8; Hudson Motors 15 5|8; International Business Machines no se cotizó; International Harvester 76 1|4; International Nickel 29 5|8; International Tel y Tel Domestic 19; International Tel y Tel Foreign 19 1|4; Kennecott Copper ... 1|8; Kroger Grocery 36 1|2; Lambert Corporation 29 3|4; Lehmann Corporation 34 3|8; Lockheed 17 1|2; ... 65 1|2; Lone Star Cement ...; Missouri Kansas Texas Acc. Pref. 13 7|8; Montgomery Ward 47 ...; National Cash Register "A" 31 ...; National Lead 23 1|2; New York Central 19 3|4; North American Corporation 18 2|8; Otis Elevator ... 1|8; Pacific Gas Electric 32 7|8; ... American Airways 33; Paramount Pictures 27; Patiño Mines 18; Pennsylvania Railroad 29 1|2; Phillips Petroleum 45 7|8; Public Service New Jersey 16 5|8; Radio Corporation 10 ...; Reo Motors Voting Trust Cert ...; Socony Vacuum 13 1|4; Southern Railways 55 3|8; Standard Brands ... 1|4; Standard Oil California 37 ...; Standard Oil Indiana 32 7|8; Standard Oil New Jersey 55 1|4; ... and Co 29 3|4; Swift International 20 3|8; Texas Corporation 48 ...; Texas Gulf Sulphur 34 3|4; Union Carbide 79; Union Pacific ...; United Aircraft 28 1|8; United ... 32; United Gas Improvement ...; United States Leather no se cotizó; United States Smelting 57; United States Steel 58 1|4; Warner Brothers 13 1|4; Warren Bros no se cotizó; Westinghouse Electric 101; Woolworth 42; American Gas Electric (Curb) 28 3|8; Brazilian Traction (Curb) no se cotizó; Electric Bond Share (Curb) 9 3|8; Niágara Hudson Power (Curb) 2 3|4; United ... (Curb) 1 5|8; Banker's Trust 31 ...; Chase National Bank 38 1|2; First National Bank Boston 50 7|8; National City Bank 36 1|2; Chile Bonds 6 por ciento 1960 no se cotizó; Chile Bonds 6 por ciento 1961 no se cotizó; Chile Caja 6 1|2 por ciento 1957 no se cotizó; Chile Caja 6 por ciento 1961, 16 1|4; Chile ... 6 por ciento 1961 no se cotizó; Chile Caja 6 por ciento 1962 no se cotizó; Perú Bond 6 por ciento 1960 ...; Perú Bond 6 por ciento 1961 ...; Perú Bond 7 por ciento 1959 ...; Perú Bond ... cotizó; Lautaro 4 por ciento 19...

Las ventas alcanzaron a un total de 578.880 acciones.

ANGLO CHILEAN

NUEVA YORK, 31 (U. P.).— Los bonos de la Anglo Chilean Nitrate y Co. del 4 1|2 por ciento de emisión de 1967, no se cotizaron.

INFORMACIONES DE INTERES SOBRE SOCIEDADES ANONIMAS

TITULOS CIERRE REGISTRO DIVIDENDOS Y CITACIONES

... julio 31, Neto $ 2.55 julio 31 en sus Oficinas.

Gas de Concepción, julio 21 a julio 31. Neto $ 1.0625 julio 31 ...

Victoria de Puente Alto, julio 28 a julio 31. Neto ... julio 31 en sus oficinas.

Caja Propietarios de Chile. Neto $ 0.68. Julio 31, en sus oficinas.

Seguro Cordillera. Neto $ 1.00. Agosto 1.o, en sus oficinas.

Seguro Chile. Neto $ 4.25. Agosto 1.o, en sus oficinas.

Seg. Marítima julio 15 a agosto 1 o Neto $ 8 00, agosto 1 o en sus Oficinas

Mademsa. julio 17 a agosto 3 Neto $ 1.50 agosto 3 en Banco de Chile.

Seguro Iberó Chilena, agosto 1.o a agosto 5. Neto $ 2.125. Agosto 3 en Banco Español.

Seg. El Globo, agosto 1.o a agosto 5. Neto $ 2.125. Agosto 3, en Banco Español.

Cemento Melón Neto $ 2.21. Agosto 4, en Banco de Chile.

Expreso Villalonga, agosto 2 a agosto 3. Neto $ 10.20, agosto 4 en sus Oficinas.

Cervecerías julio 17 a agosto 9. Neto $ 2 125. agosto 10 en Banco Edwards.

Oxígeno. J. Ord. Agosto 3 en sus Oficinas.

Yarur, julio 27 a agosto 3. J. Ord. Agosto 4 (tratar aumento capital), en sus oficinas.

Sanitas, agosto 1.o a agosto 5. J. Ord. Agosto 5, en sus oficinas.

Sed. Chile, julio 29 a agosto 8. J. Ord. Agt. 8 en sus oficinas.

Gas de Valparaíso. Agt. 4 a Agt 9. J Ext. Agt. 9 (Tratar aumento capital).

Electr. Metalúrgica Agt. 1º a Agt. 16. J. Ord. Agt. 16 en ...

Viña Concha y Toro, agosto 3 a agosto 17. J. Ext. Agosto 17 (tratar aumento capital).

Farmo Química, agosto 8 a agosto 18. J. Ext. Agosto 16 (tratar aumento capital).

Cervecerías Unidas, julio 17 a agosto 9. Plazo suscripción y pago julio 28 a agosto 10.

Fiap. Agosto 16 a Agosto 26. Emisión 200 000 acc. (1 x 3) a $ 20, inscritos en agosto 16; suscripción hasta septiembre 20; pago en 2 cuotas de $ 10 c|u. la primera del 22 al 30 de septiembre; y la segunda del 1º al 11 de diciembre. La Nueva Emisión tendrá derecho a los dividendos que se repartan después del 11 de diciembre.

CIC. Pago de segunda cuota de $ 10. Octubre 7.

Banco de Curicó. Pago primera cuota en julio, y la segunda en ... de 1945.

Banco Sud Americano. Pago segunda cuota hasta octubre 1.o

Termas Panimávida. Plazo, suscripción y pago hasta agosto 15

SOCIEDAD ANONIMA FRANCESA DE DEPORTES

"STADE FRANCAIS"

En conformidad con el artículo 40 de los Estatutos, cito a los Señores Accionistas a Asamblea General Ordinaria de Accionistas para el 5 de Agosto, a las 5 P. M., en el Stade Français, con el objeto de discutir la Memoria y Balance del año 1943-1944 presentados por el Directorio; nombrar a las personas que deben reemplazar a los miembros del Consejo Directivo que cesan en sus funciones y designar los Inspectores de Cuentas para el período Mayo 1944-1945.

EL PRESIDENTE

KALEIDOSCOPIO

FIGURAS CÉLEBRES Y HECHOS FAMOSOS por WALTERIO MILLAR

DOÑA LUISA DE ESTERRIPA (I)

Doña Luisa de Esterripa y Ramerí fué la fundadora de la vida social santiaguina. Había nacido en Sevilla en 1774. Siendo dama de honor de la Reina María Luisa, contrajo matrimonio en 1790 con don Luis Muñoz de Guzmán, de quien podía ser su hija, pues le doblaba en edad. Acompañó a su esposo a América, donde primero sirvió el cargo de Gobernador de Quito y después vino a Chile a ocupar el puesto de Presidente de la Colonia, cuyo Gobierno desempeñó desde 1802, hasta la fecha de su muerte, ocurrida en 1808.

Hasta entonces la vida social era desconocida en el país. Las costumbres de la Corte aún no entraban en la monótona vida santiaguina y las reuniones sólo estaban reservadas a los hombres. Doña Luisa de Esterripa hizo nacer una nueva vida en Santiago, estimulando cierta honrosa libertad para la mujer que había vivido sometida a las rígidas y estrechas normas familiares. La música, las tertulias, el baile, el teatro, los paseos al campo, las temporadas veraniegas en Valparaíso y las modas que ejercen tan viva pasión en la mujer, tuvieron su desarrollo en esa época. La Presidenta daba el ejemplo en sus propios salones de Palacio, con tertulias y saraos en los que ella era el centro de atracción por su belleza y la elegancia en vestir.— (Sigue).

REMATE

El 7 de agosto de 1944, a las 11 horas, ante la Junta de Almoneda de Santiago, en la Oficina del Tesorero Provincial de Santiago, Ministerio de Hacienda, segundo piso, se procederá a rematar una propiedad fiscal situada en la Avenida Antonio Varas, de esta ciudad, de 53 130 m2. de. superficie más o menos, individualizada en el decreto de Tierras N.a 1,076, de 16 de junio último, por el mínimo de $ 2 169 200 al contado, más el impuesto del 10%, Ley 6,843, 2% comisión martillo, impuesto transferencia, siendo de cargo subastador gastos escritura, inscripción, publicaciones y cualquier otro. Boleta $ 200 000, a la orden Tesorero Provincial Santiago, que debe entregarse con 24 horas anticipación. Departamento Bienes Nacionales para tener derecho subastar. Bases este Departamento, Teatinos 254, 4.o piso.

EL JEFE DEL DEPTO. DE BIENES NACIONALES.

TARZAN
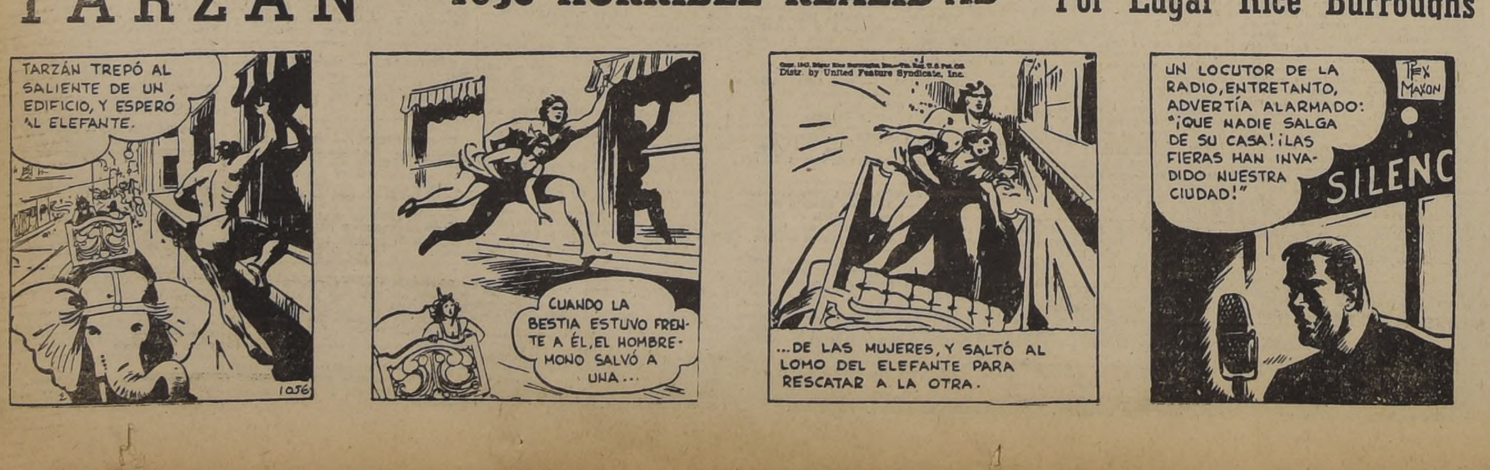
1056 HORRIBLE REALIDAD Por Edgar Rice Burroughs